

ZARZĄDZENIE NR 470/2023
WÓJTA GMINY BAKAŁARZEWO

z dnia 11 maja 2023 r.

w sprawie przedstawienia raportu o stanie Gminy Bakalarzewo za 2022 rok

Na podstawie art. 28aa ust. 1 ustawy z dnia 8 marca 1990 r. o samorządzie gminnym (Dz. U. z 2023 r. poz. 40 i 572) zarządza się, co następuje:

§ 1. Przedstawić Raport o stanie gminy Bakalarzewo za 2022 rok, stanowiący załącznik do niniejszego zarządzenia.

§ 2. Raport o stanie gminy Bakalarzewo podlega przedłożeniu Radzie Gminy Bakalarzewo oraz publikacji na stronie internetowej Gminy Bakalarzewo w Biuletynie Informacji Publicznej.

§ 3. Zarządzenie wchodzi w życie z dniem podpisania.

Wójt

dr Tomasz Naruszewicz



RAPORT
O STANIE GMINY BAKALARZEWO
ZA 2022 ROK

WSTĘP

Wypełniając coroczny obowiązek wynikający z art. 28aa ust. 1 ustawy z dnia 8 marca 1990 r. o samorządzie gminnym (Dz.U. z 2023 r. poz. 40 i 572) przedstawiam Radzie Gminy Bakalarzewo oraz mieszkańcom Raport o stanie gminy Bakalarzewo za 2022 r.

Jest to podsumowanie działalności samorządu gminnego za rok 2022. Zakres opracowanego dokumentu obejmuje przede wszystkim realizację polityk, programów, strategii, uchwał rady gminy i budżetu za 2022 r.

Przygotowanie Raportu jest obowiązkiem i wymogiem prawnym, ale daje też szansę przedstawienia w jednym dokumencie efektów i rezultatów naszych działań.

Raport podsumowuje działalność samorządu gminnego w roku poprzednim i został przygotowany na podstawie twardych danych.

Zebrane informacje od pracowników merytorycznych Urzędu Gminy Bakalarzewo, jednostek organizacyjnych gminy, instytucji są źródłem informacji o stanie naszej Gminy. Opisują sytuację Gminy pod względem gospodarki, ochrony środowiska, spraw społecznych oraz zarządzania Gminą.

I. KRÓTKA CHARAKTERYSTYKA GMINY

Gmina Bakalarzewo położona jest w północnej części województwa podlaskiego, zachodniej części powiatu suwalskiego. Zgodnie ze zbiorczym zestawieniem gruntów prowadzonym przez Starostwo Powiatowe w Suwałkach zajmuje powierzchnię 12 256 ha, co stanowi ponad 9% powierzchni całego powiatu suwalskiego.

Gmina Bakalarzewo graniczy od północy z gminą Filipów, od wschodu z gminą Suwałki, od południa z gminą Raczek, od zachodu sąsiaduje z gminami Olecko i Wieliczki. Zachodnia granica gminy jest również granicą województwa podlaskiego i warmińsko-mazurskiego. Strukturę administracyjną tworzą miejscowość gminna Bakalarzewo oraz 32 sołectwa: Aleksandrowo, Bakalarzewo, Góra, Matłak, Suchorzec, Gębalówka, Kamionka Poprzeczna, Karasiewo, Klonowa Góra, Konopki, Kotowina, Malinówka, Maryna, Nieszki, Nowa Kamionka, Nowa Wieś, Nowy Skazdub, Orłowo, Płociczno, Podwólczanka, Sadłowina, Słupie, Sokołowo, Stara Chmielówka, Stara Kamionka, Stary Skazdub, Wólka, Wólka Folwark, Zajączkowo, Zajączkowo Folwark i Zdręby.

Lasy i grunty leśne stanowią jedynie 14% powierzchni gminy Bakalarzewo (1 740 ha, z czego 882 ha stanowią lasy prywatne). Należy jednak podkreślić, że stanowią one niezwykle istotny element krajobrazu i różnorodności biologicznej, zwłaszcza w dolinie rzeki Rospudy.

Powierzchnia użytków rolnych na terenie gminy Bakałarzewo wynosi 9 397 ha, co stanowi ponad 76% ogólnej powierzchni. Udział gruntów ornych wśród nich wyniósł 73% (6 863 ha) ogólnej powierzchni użytków rolnych.

Gmina Bakałarzewo znajduje się w całości w dorzeczu Wisły, w zlewni rzeki Rospudy oraz rzeki Szczeberki (lewy dopływ Rospudy). Głównym i największym ciekim na tym terenie jest rzeka Rospuda, która płynie z północnego-zachodu na południowy - wschód i przepływa przez jeziora: Głębokie, Sumowo i Okrągłe. Wody powierzchniowe stwarzają doskonałe warunki do rozwoju turystyki wodnej na terenie gminy.

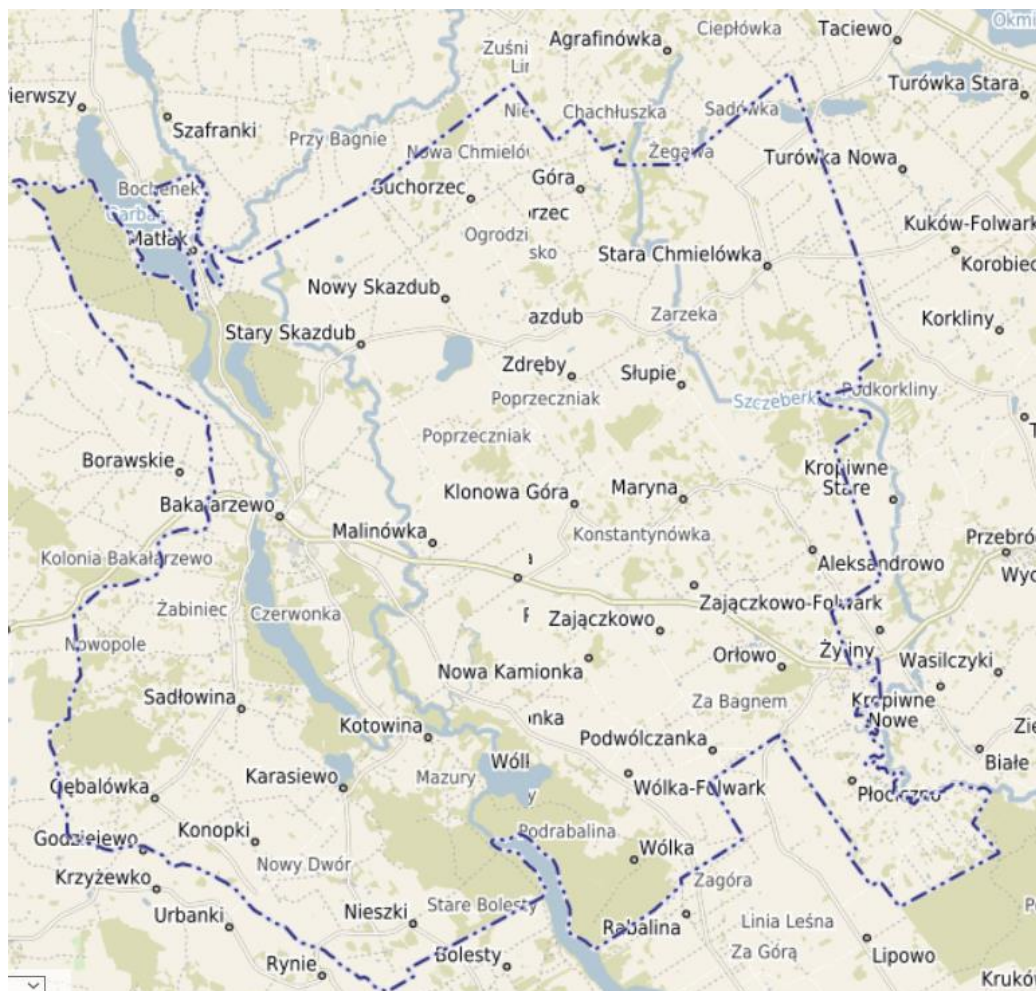

Gmina Bakałarzewo

II. REALIZACJA PROGRAMÓW, STRATEGII

W Gminie Bakałarzewo w 2022 r. obowiązywały następujące dokumenty strategiczne:

1. Strategia Rozwoju Gminy Bakałarzewo na lata 2022 - 2030.
2. Program współpracy Gminy Bakałarzewo z organizacjami pozarządowymi na lata 2021 i 2022.
3. Wieloletnia prognoza finansowa na lata 2021 - 2024.

4. Gminny Program Profilaktyki i Rozwiązywania Problemów Alkoholowych i Przeciwdziałania Narkomanii na 2021 r.
5. Gminny Program Wspierania Rodziny w Gminie Bakalarzewo w 2022 r.
6. Gminny Program Przeciwdziałania Przemocy w Rodzinie i Ochrony Ofiar Przemocy w Rodzinie dla gminy Bakalarzewo na lata 2021 – 2025.

Realizacja powyższych dokumentów przedstawia się następująco:

1. Strategia Rozwoju Gminy Bakalarzewo na lata 2022 – 2030.

Dnia 9 listopada 2022 r. Rada Gminy Bakalarzewo uchwaliła Strategię Rozwoju Gminy Bakalarzewo na lata 2022-2030 wraz z Prognozą oddziaływania na środowisko Strategii Rozwoju Gminy Bakalarzewo na lata 2022-2030. Określa ona strategiczne kierunki rozwoju gminy w perspektywie do 2030 roku oraz pozwala na zapewnienie ciągłości i trwałości działania władz gminy, niezależnie od zmieniających się uwarunkowań politycznych. Umożliwia ona również efektywne gospodarowanie własnymi zasobami, takimi jak: środowisko przyrodnicze i kulturowe, zasoby ludzkie, infrastrukturalne, czy środki finansowe oraz stanowi formalną podstawę do przygotowania i oceny wniosków o finansowanie zadań ze źródeł zewnętrznych. Strategia Rozwoju Gminy Bakalarzewo na lata 2022-2030 jest dokumentem nadrzędnym względem innych dokumentów planistyczno-strategicznych obowiązujących w gminie Bakalarzewo, a także jest spójny z dokumentami wyższego rzędu. Będzie ona wyznaczała również ramy dla planów i programów powstających w gminie podczas jej obowiązywania.

Strategia Rozwoju Gminy Bakalarzewo na lata 2022-2030 składa się z trzech głównych części:

- 1) wniosków z diagnozy strategicznej;
- 2) określenia strategii rozwoju, w tym wizji i misji, celów strategicznych i operacyjnych oraz kierunków działań strategicznych i oczekiwanych rezultatów ich realizacji;
- 3) określenia modelu struktury funkcjonalno-przestrzennej gminy.

Celem diagnozy jest analiza potencjału społeczno-gospodarczego gminy, uwzględniając przy tym przestrzenne uwarunkowania. Diagnoza jest punktem wyjścia do konstruowania kierunków działań, a następnie celów strategicznych i działań.

W drugiej części przedstawiono plan działań Gminy Bakalarzewo do 2030 roku w oparciu o wnioski z przeprowadzonej analizy. W części tej określone zostały następujące elementy: misja i wizja rozwoju, cele strategiczne i operacyjne oraz sposób realizacji i finansowania Strategii, ze wskazaniem podmiotów zaangażowanych w jej wdrażanie. Ponadto przedstawiono działania, które pozwolą osiągnąć zakładane cele strategiczne.

W trzeciej części określono podstawowe kierunki dalszej polityki rozwoju prowadzonej w przestrzeni gminy.

Przy formułowaniu Strategii wzięto pod uwagę założenia obowiązujących dokumentów strategicznych i aktów prawnych wyższego rzędu oraz dokumentów obowiązujących na terenie gminy Bakalarzewo.

2. Program współpracy Gminy Bakalarzewo z organizacjami pozarządowymi na lata 2021 i 2022

Wszelkie działania podejmowane w zakresie współpracy z organizacjami pozarządowymi zawarte zostały w „Programie współpracy Gminy Bakalarzewo z organizacjami pozarządowymi oraz podmiotami, o których mowa w art. 3 ust. 3 ustawy o działalności pożytku publicznego i o wolontariacie na lata 2019 i 2020”, którego projekt został poddany konsultacjom na podstawie Uchwały nr XIV/66/2016 Rady Gminy Bakalarzewo z dnia 9 lutego 2016 r. w sprawie określenia szczegółowego sposobu konsultowania z organizacjami pozarządowymi i podmiotami wymienionymi w art. 3 ust. 3 ustawy o działalności pożytku publicznego i o wolontariacie projektów aktów prawa miejscowego w działaniach dotyczących działalności statutowej tych organizacji.

Głównym celem współpracy było zaspokojenie zbiorowych potrzeb mieszkańców z jednoczesnym uznaniem roli aktywności obywatelskiej w rozwiązywaniu problemów społeczności lokalnej oraz wola kształtowania długookresowej współpracy z organizacjami.

W programie współpracy Gminy Bakalarzewo z organizacjami pozarządowymi oraz podmiotami, o których mowa w art. 3 ust. 3 ustawy o działalności pożytku publicznego i o wolontariacie na lata 2021 i 2022 określono obszary i zasady oraz formy współpracy.

Na stronie internetowej Gminy Bakalarzewo zamieszczane były informacje dotyczące działalności organizacji pozarządowych w naszym regionie. Organizacje pozarządowe dostarczały do urzędu informacje dotyczące planowanych wydarzeń, relacji z imprez, które już się odbyły, jak również informacje o zdobytych osiągnięciach, sukcesach.

3. Wieloletnia prognoza finansowa na lata 2022 - 2025

Podstawą opracowania wieloletniej prognozy finansowej była przeprowadzona weryfikacja danych budżetowych za lata 2020 - 2021 i przewidywanego wykonania w roku 2022, jak również wzięto pod uwagę kierunki i plany rozwoju gminy.

Na planowane dochody składają się:

1) dochody bieżące, w tym m.in.:

- subwencje,
- udziały gminy w podatku dochodowym od osób fizycznych,
- dochody należne gminie z tytułu udziału w podatku dochodowym od osób prawnych,
- dotacje celowe otrzymane z budżetu państwa na realizację zadań zleconych,
- dotacje celowe otrzymane z budżetu państwa na realizację własnych zadań bieżących,
- pozostałe dochody własne (m.in. podatek od nieruchomości, podatek rolny, podatek leśny, podatek od środków transportowych, opłata eksploatacyjna, opłata za gospodarowanie odpadami komunalnymi).

2) dochody majątkowe, w tym m.in.:

- dotacje na sfinansowanie wydatków na realizację zadań z udziałem środków z UE,
- dofinansowanie zadań inwestycyjnych realizowanych w ramach Rządowego Funduszu Rozwoju Dróg,
- dochody ze sprzedaży działek.

Przy opracowaniu prognozy planu wydatków bieżących założono, iż środki na wydatki bieżące (usługi materialne i niematerialne, remonty, itp.) kalkulowane będą po uwzględnieniu średniorocznego wzrostu cen towarów i usług konsumpcyjnych. Finansowanie planowanych zadań inwestycyjnych do wykonania w 2022 roku zaplanowano ze środków własnych, z dofinansowania z Rządowego Funduszu Rozwoju Dróg, z planowanych środków z UE.

Z przedstawionych w prognozie wartości wynika, że w latach 2022-2027 nie zostanie naruszona relacja, o której mowa w art. 243 ustawy o finansach publicznych, tj. stosunek łącznej kwoty przypadających w danym roku budżetowym spłaty rat kredytów/pożyczek wraz z należnymi w danym roku odsetkami do planowanych dochodów ogółem budżetu w latach kolejnych nie przekroczy średniej arytmetycznej z obliczonych dla ostatnich trzech lat relacji dochodów bieżących powiększonych o dochody ze sprzedaży majątku oraz pomniejszonych o wydatki bieżące, do dochodów ogółem budżetu.

Poniżej przedstawiono w formie tabelarycznej prognozę planu dochodów i wydatków oraz stan zadłużenia gminy w latach 2021 – 2027.

Wieloletnia prognoza finansowa jednostki samorządu terytorialnego ¹⁾

Ustalona na lata 2022–2025 relacja z art. 243 (poz. 8.3, 8.3.1, 8.4 i 8.4.1) została obliczona według średniej 7-letniej

Wyszczególnienie	Dochody ogółem ^x	z tego:										
		Dochody bieżące ^x	z tego:							Dochody majątkowe ^x	w tym:	
			dochody z tytułu udziału we wpływach z podatku dochodowego od osób fizycznych	dochody z tytułu udziału we wpływach z podatku dochodowego od osób prawnych	z subwencji ogólnej	z tytułu dotacji i środków przeznaczonych na cele bieżące ^{x 3)}	pozostałe dochody bieżące ⁴⁾	w tym:	ze sprzedaży majątku ^x		z tytułu dotacji oraz środków przeznaczonych na inwestycje	
								z podatku od nieruchomości				
Lp	1	1.1	1.1.1	1.1.2	1.1.3	1.1.4	1.1.5	1.1.5.1	1.2	1.2.1	1.2.2	
Wykonanie 2021	21 279 970,15	17 616 293,27	1 516 533,00	3 379,58	4 179 107,00	6 728 548,37	5 188 725,32	3 137 960,40	3 663 676,88	242 764,23	3 420 912,65	
2022	34 688 133,34	21 538 382,81	4 233 644,57	70 806,00	3 742 377,00	7 992 880,51	5 498 674,73	2 716 118,00	13 149 750,53	56 125,00	13 093 625,53	
2023	15 747 218,00	15 197 218,00	1 394 999,00	73 426,00	4 179 877,00	3 743 759,00	5 805 157,00	3 690 683,00	550 000,00	0,00	550 000,00	
2024	16 329 121,00	15 729 121,00	1 443 824,00	75 996,00	4 326 173,00	3 874 791,00	6 008 337,00	3 819 857,00	600 000,00	0,00	600 000,00	
2025	16 279 641,00	16 279 641,00	1 494 358,00	78 656,00	4 477 589,00	4 010 409,00	6 218 629,00	3 953 552,00	0,00	0,00	0,00	
2026	16 768 031,00	16 768 031,00	1 539 189,00	81 016,00	4 611 917,00	4 130 721,00	6 405 188,00	4 072 159,00	0,00	0,00	0,00	
2027	17 271 073,00	17 271 073,00	1 585 365,00	83 446,00	4 750 275,00	4 254 643,00	6 597 344,00	4 194 324,00	0,00	0,00	0,00	

Wyszczególnienie	Wydatki ogółem ^X	z tego:											
		Wydatki bieżące ^X	w tym:							Wydatki majątkowe ^X	w tym:		
			na wynagrodzenia i składki od nich naliczane	z tytułu poręczeń i gwarancji ^X	w tym:		wydatki na obsługę długu ^X	w tym:			Inwestycje i zakupy inwestycyjne, o których mowa w art. 236 ust. 4 pkt 1 ustawy	w tym:	
					gwarancje i poręczenia podlegające wyłączeniu z limitu spłaty zobowiązań, o którym mowa w art. 243 ustawy ^X			odsetki i dyskonto podlegające wyłączeniu z limitu spłaty zobowiązań, o którym mowa w art. 243 ustawy, w terminie nie dłuższym niż 90 dni po zakończeniu programu, projektu lub zadania i otrzymaniu refundacji z tych środków (bez odsetek i dyskonta od zobowiązań na wkład krajowy) ^X	odsetki i dyskonto podlegające wyłączeniu z limitu spłaty zobowiązań, o którym mowa w art. 243 ustawy, z tytułu zobowiązań zaciągniętych na wkład krajowy ^X				pozostałe odsetki i dyskonto podlegające wyłączeniu z limitu spłaty zobowiązań, o którym mowa w art. 243 ustawy ^X
2.1	2.1.1	2.1.2	2.1.2.1	2.1.3	2.1.3.1	2.1.3.2	2.1.3.3	2.2	2.2.1	2.2.1.1			
Wykonanie 2021	19 993 535,00	15 981 340,38	5 435 612,22	0,00	0,00	0,00	0,00	0,00	0,00	0,00	4 012 194,62	4 012 194,62	245 946,71
2022	38 632 904,13	20 025 361,23	6 165 099,64	0,00	0,00	0,00	0,00	0,00	0,00	0,00	18 607 542,90	18 607 542,90	250 000,00
2023	15 747 218,00	14 697 265,00	6 225 505,00	0,00	0,00	0,00	0,00	0,00	0,00	0,00	1 049 953,00	1 049 953,00	0,00
2024	16 329 121,00	15 094 092,00	6 393 594,00	0,00	0,00	0,00	0,00	0,00	0,00	0,00	1 235 029,00	1 235 029,00	0,00
2025	16 279 641,00	15 471 444,00	6 553 434,00	0,00	0,00	0,00	0,00	0,00	0,00	0,00	808 197,00	808 197,00	0,00
2026	16 768 031,00	15 858 230,00	6 717 270,00	0,00	0,00	0,00	0,00	0,00	0,00	0,00	909 801,00	909 801,00	0,00
2027	17 271 073,00	16 254 686,00	6 885 202,00	0,00	0,00	0,00	0,00	0,00	0,00	0,00	1 016 387,00	1 016 387,00	0,00

Wyszczególnienie	Wynik budżetu ^x	w tym:		z tego:						
		Kwota prognozowanej nadwyżki budżetu przeznaczana na spłatę kredytów, pożyczek i wykup papierów wartościowych ⁵⁾	Przychody budżetu ^x	Kredyty, pożyczki, emisja papierów wartościowych ^x	w tym:		Nadwyżka budżetowa z lat ubiegłych ^{x 6)}	w tym:		Wolne środki, o których mowa w art. 217 ust. 2 pkt 6 ustawy ^x
					na pokrycie deficytu budżetu ^x	na pokrycie deficytu budżetu ^x		na pokrycie deficytu budżetu ^x	na pokrycie deficytu budżetu ^x	
Lp	3	3.1	4	4.1	4.1.1	4.2	4.2.1	4.3	4.3.1	
Wykonanie 2021	1 286 435,15	0,00	2 961 375,69	0,00	0,00	2 961 375,69	0,00	0,00	0,00	
2022	-3 944 770,79	0,00	4 281 496,79	0,00	0,00	3 944 770,79	3 944 770,79	0,00	0,00	
2023	0,00	0,00	0,00	0,00	0,00	0,00	0,00	0,00	0,00	
2024	0,00	0,00	0,00	0,00	0,00	0,00	0,00	0,00	0,00	
2025	0,00	0,00	0,00	0,00	0,00	0,00	0,00	0,00	0,00	
2026	0,00	0,00	0,00	0,00	0,00	0,00	0,00	0,00	0,00	
2027	0,00	0,00	0,00	0,00	0,00	0,00	0,00	0,00	0,00	

⁵⁾ Inne przeznaczenie nadwyżki budżetowej wymaga określenia w objaśnieniach do wieloletniej prognozy finansowej.

⁶⁾ W pozycji należy ująć środki pieniężne znajdujące się na rachunku budżetu pochodzące z nadwyżek poprzednich budżetów, łącznie z niewykorzystanymi środkami, o których mowa w art. 217 ust. 2 pkt 8 ustawy.

Wyszczególnienie	z tego:				Rozchody budżetu ^x	z tego:				
	Spłaty udzielonych pożyczek w latach ubiegłych ^x	w tym:		w tym:		Spłaty rat kapitałowych kredytów i pożyczek oraz wykup papierów wartościowych ^x	w tym:			
		na pokrycie deficytu budżetu ^x	Inne przychody niezwiązane z zaciągnięciem długu ^{x 7)}	na pokrycie deficytu budżetu ^x			z tego:			
							łączna kwota przypadających na dany rok kwot ustawowych wyłączeń z limitu spłaty zobowiązań ^x	kwota przypadających na dany rok kwot wyłączeń określonych w art. 243 ust. 3 ustawy ^x	kwota przypadających na dany rok kwot wyłączeń określonych w art. 243 ust. 3a ustawy ^x	
Lp	4.4	4.4.1	4.5	4.5.1	5	5.1	5.1.1	5.1.1.1	5.1.1.2	
Wykonanie 2021	0,00	0,00	0,00	0,00	0,00	0,00	0,00	0,00	0,00	
2022	336 726,00	0,00	0,00	0,00	336 726,00	0,00	0,00	0,00	0,00	
2023	0,00	0,00	0,00	0,00	0,00	0,00	0,00	0,00	0,00	
2024	0,00	0,00	0,00	0,00	0,00	0,00	0,00	0,00	0,00	
2025	0,00	0,00	0,00	0,00	0,00	0,00	0,00	0,00	0,00	
2026	0,00	0,00	0,00	0,00	0,00	0,00	0,00	0,00	0,00	
2027	0,00	0,00	0,00	0,00	0,00	0,00	0,00	0,00	0,00	

⁷⁾ W pozycji należy ująć w szczególności przychody pochodzące z prywatyzacji majątku jednostki samorządu terytorialnego.

Wyszczególnienie	Rozchody budżetu, z tego:						Kwota długu ^x	w tym:	Relacja zrównoważenia wydatków bieżących, o której mowa w art. 242 ustawy		
	łącznie kwota przypadających na dany rok kwot ustawowych wyłączeń z limitu spłaty zobowiązań, z tego:								kwota długu, którego planowana spłata dokona się z wydatków ^x	Różnica między dochodami bieżącymi a wydatkami bieżącymi ^x	Różnica między dochodami bieżącymi, skorygowanymi o środki ⁸⁾ a wydatkami bieżącymi ^x
	kwota wyłączeń z tytułu wcześniejszej spłaty zobowiązań, określonych w art. 243 ust. 3b ustawy	z tego:			kwota przypadających na dany rok kwot pozostałych ustawowych wyłączeń z limitu spłaty zobowiązań ^x	Inne rozchody niezwiązane ze spłatą długu ^x					
środkami nowego zobowiązania		wolnymi środkami, o których mowa w art. 217 ust. 2 pkt 6 ustawy	innymi środkami								
Lp	5.1.1.3	5.1.1.3.1	5.1.1.3.2	5.1.1.3.3	5.1.1.4	5.2	6	6.1	7.1	7.2	
Wykonanie 2021	x	x	x	x	0,00	0,00	0,00	0,00	1 634 952,89	4 596 328,58	
2022	0,00	0,00	0,00	0,00	0,00	336 726,00	0,00	0,00	1 513 021,58	5 794 518,37	
2023	x	x	x	x	0,00	0,00	0,00	0,00	499 953,00	499 953,00	
2024	x	x	x	x	0,00	0,00	0,00	0,00	635 029,00	635 029,00	
2025	x	x	x	x	0,00	0,00	0,00	0,00	808 197,00	808 197,00	
2026	x	x	x	x	0,00	0,00	0,00	0,00	909 801,00	909 801,00	
2027	x	x	x	x	0,00	0,00	0,00	0,00	1 016 387,00	1 016 387,00	

⁸⁾ Skorygowanie o środki dotyczy określonego w art. 242 ustawy powiększenia o odpowiednie dla roku prognozy przychody wskazane w art. 217 ust. 2 ustawy. Skutki finansowe wyłączeń ograniczenia, o którym mowa w art. 242 ustawy, zawarte w innych ustawach należą do prognozy finansowej zgodnie z art. 226 ust. 2a ustawy.

Wyszczególnienie	Wskaźnik spłaty zobowiązań						
	Relacja określona po lewej stronie nierówności we wzorze, o którym mowa w art. 243 ust. 1 ustawy (po uwzględnieniu zobowiązań związku współtworzonego przez jednostkę samorządu terytorialnego oraz po uwzględnieniu ustawowych wyłączeń przypadających na dany rok) ^x	Relacja określona po prawej stronie nierówności we wzorze, o którym mowa w art. 243 ust. 1 ustawy, ustalona dla danego roku (wskaźnik jednoroczny) ^x		Dopuszczalny limit spłaty zobowiązań określony po prawej stronie nierówności we wzorze, o którym mowa w art. 243 ustawy, po uwzględnieniu ustawowych wyłączeń, obliczony w oparciu o plan 3 kwartału roku poprzedzającego pierwszy rok prognozy (wskaźnik ustalony w oparciu o średnią arytmetyczną z poprzednich lat) ^x	Dopuszczalny limit spłaty zobowiązań określony po prawej stronie nierówności we wzorze, o którym mowa w art. 243 ustawy, po uwzględnieniu ustawowych wyłączeń, obliczony w oparciu o wykonanie roku poprzedzającego pierwszy rok prognozy (wskaźnik ustalony w oparciu o średnią arytmetyczną z poprzednich lat) ^x	Informacja o spełnieniu wskaźnika spłaty zobowiązań określonego w art. 243 ustawy, po uwzględnieniu zobowiązań związku współtworzonego przez jednostkę samorządu terytorialnego oraz po uwzględnieniu ustawowych wyłączeń, obliczonego w oparciu o plan 3 kwartałów roku poprzedzającego rok budżetowy ^x	Informacja o spełnieniu wskaźnika spłaty zobowiązań określonego w art. 243 ustawy, po uwzględnieniu zobowiązań związku współtworzonego przez jednostkę samorządu terytorialnego oraz po uwzględnieniu ustawowych wyłączeń, obliczonego w oparciu o wykonanie roku poprzedzającego rok budżetowy ^x
Lp	8.1	8.2		8.3	8.3.1	8.4	8.4.1
Wykonanie 2021	0,00%	15,13%	17,36%	x	x	x	x
2022	0,00%	12,67%	13,09%	18,78%	20,01%	TAK	TAK
2023	0,00%	4,37%	4,37%	19,47%	20,71%	TAK	TAK
2024	0,00%	5,36%	5,36%	16,55%	17,79%	TAK	TAK
2025	0,00%	6,59%	x	12,76%	14,00%	TAK	TAK
2026	0,00%	7,20%	x	9,56%	10,93%	TAK	TAK
2027	0,00%	7,81%	x	8,43%	9,80%	TAK	TAK

Ustalona na lata 2022-2025 relacja z art. 243 (poz.8.3, 8.3.1, 8.4 i 8.4.1) została obliczona według średniej 7-letniej

Wyszczególnienie	Finansowanie programów, projektów lub zadań realizowanych z udziałem środków, o których mowa w art. 5 ust. 1 pkt 2 i 3 ustawy								
	Dochody bieżące na programy, projekty lub zadania finansowane z udziałem środków, o których mowa w art. 5 ust. 1 pkt 2 i 3 ustawy ^x	w tym:		Dochody majątkowe na programy, projekty lub zadania finansowane z udziałem środków, o których mowa w art. 5 ust. 1 pkt 2 i 3 ustawy	w tym:		Wydatki bieżące na programy, projekty lub zadania finansowane z udziałem środków, o których mowa w art. 5 ust. 1 pkt 2 i 3 ustawy ^x	w tym:	
		Dotacje i środki o charakterze bieżącym na realizację programu, projektu lub zadania finansowanego z udziałem środków, o których mowa w art. 5 ust. 1 pkt 2 ustawy ^x	w tym:		Dochody majątkowe na programy, projekty lub zadania finansowane z udziałem środków, o których mowa w art. 5 ust. 1 pkt 2 ustawy	w tym:		Wydatki bieżące na programy, projekty lub zadania finansowane z udziałem środków, o których mowa w art. 5 ust. 1 pkt 2 ustawy ^x	w tym:
			środki określone w art. 5 ust. 1 pkt 2 ustawy			środki określone w art. 5 ust. 1 pkt 2 ustawy			finansowane środkami określonymi w art. 5 ust. 1 pkt 2 ustawy
Lp	9.1	9.1.1	9.1.1.1	9.2	9.2.1	9.2.1.1	9.3	9.3.1	9.3.1.1
Wykonanie 2021	435 947,50	428 947,50	413 036,25	1 429 491,72	1 429 491,72	1 429 491,72	441 411,47	441 411,47	430 456,60
2022	598 821,34	568 821,34	568 821,34	661 060,15	661 060,15	661 060,15	772 681,40	772 681,40	730 102,65
2023	0,00	0,00	0,00	0,00	0,00	0,00	0,00	0,00	0,00
2024	0,00	0,00	0,00	0,00	0,00	0,00	0,00	0,00	0,00
2025	0,00	0,00	0,00	0,00	0,00	0,00	0,00	0,00	0,00
2026	0,00	0,00	0,00	0,00	0,00	0,00	0,00	0,00	0,00
2027	0,00	0,00	0,00	0,00	0,00	0,00	0,00	0,00	0,00

Wyszczególnienie	Informacje uzupełniające o wybranych kategoriach finansowych									
	Wydatki majątkowe na programy, projekty lub zadania finansowane z udziałem środków, o których mowa w art. 5 ust. 1 pkt 2 i 3 ustawy	w tym:		Wydatki objęte limitem, o którym mowa w art. 226 ust. 3 pkt 4 ustawy	z tego:		Wydatki bieżące na pokrycie ujemnego wyniku finansowego samodzielnego publicznego zakładu opieki zdrowotnej	Wydatki na spłatę zobowiązań przejmowanych w związku z likwidacją lub przekształceniem samodzielnego publicznego zakładu opieki zdrowotnej	Kwota zobowiązań związku współtworzonego przez jednostkę samorządu terytorialnego przypadających do spłaty w danym roku budżetowym, podlegająca doliczeniu zgodnie z art. 244 ustawy ^x	Kwota zobowiązań wynikających z przejęcia przez jednostkę samorządu terytorialnego zobowiązań po likwidowanych i przekształcanych samorządowych osobach prawnych
		Wydatki majątkowe na programy, projekty lub zadania finansowane z udziałem środków, o których mowa w art. 5 ust. 1 pkt 2 ustawy	w tym:		bieżące	majątkowe				
			finansowane środkami określonymi w art. 5 ust. 1 pkt 2 ustawy							
Lp	9.4	9.4.1	9.4.1.1	10.1	10.1.1	10.1.2	10.2	10.3	10.4	10.5
Wykonanie 2021	1 552 035,63	1 552 035,63	1 350 238,91	0,00	0,00	0,00	0,00	0,00	0,00	0,00
2022	1 272 842,84	1 272 842,84	933 923,11	0,00	0,00	0,00	0,00	0,00	0,00	0,00
2023	0,00	0,00	0,00	0,00	0,00	0,00	0,00	0,00	0,00	0,00
2024	0,00	0,00	0,00	0,00	0,00	0,00	0,00	0,00	0,00	0,00
2025	0,00	0,00	0,00	0,00	0,00	0,00	0,00	0,00	0,00	0,00
2026	0,00	0,00	0,00	0,00	0,00	0,00	0,00	0,00	0,00	0,00
2027	0,00	0,00	0,00	0,00	0,00	0,00	0,00	0,00	0,00	0,00

Wyszczególnienie	Informacje uzupełniające o wybranych kategoriach finansowych											
	Spłaty, o których mowa w poz. 5.1, wynikające wyłącznie z tytułu zobowiązań już zaciągniętych ^X	Wydatki zmniejszające dług ^X	w tym:					Kwota wzrostu (+)/spadku(-) kwoty długu wynikająca z operacji niekasowych (m.in. umorzenia, różnice kursowe)	Wypłaty z tytułu wymagalnych poręczeń i gwarancji ^X	Wcześniejsza spłata zobowiązań, wyłączona z limitu spłaty zobowiązań, dokonywana w formie wydatków budżetowych	Wypuk papierów wartościowych, spłaty rat kredytów i pożyczek wraz z należnymi odsetkami i dyskontem, odpowiednio emitowanych lub zaciągniętych do równowartości kwoty ubytku w wykonanych dochodach jednostki samorządu terytorialnego będącego skutkiem wystąpienia COVID-19 ^X	Wydatki bieżące podlegające ustawowemu wyłączeniu z limitu spłaty zobowiązań ⁹⁾
			spłata zobowiązań wymagalnych z lat poprzednich, innych niż w poz. 10.7.3 ^X	spłata zobowiązań zaliczanych do tytułu dłużnego – kredyt i pożyczka ^X	zobowiązań zaciągniętych po dniu 1 stycznia 2019 r. ^X		wypłaty z tytułu wymagalnych poręczeń i gwarancji ^X					
					zobowiązania zaciągniętych po dniu 1 stycznia 2019 r. ^X	dokonywana w formie wydatku bieżącego ^X						
Lp	10.6	10.7	10.7.1	10.7.2	10.7.2.1	10.7.2.1.1	10.7.3	10.8	10.9	10.10	10.11	
Wykonanie 2021	0,00	0,00	0,00	0,00	0,00	0,00	0,00	0,00	x	0,00	0,00	
2022	0,00	0,00	0,00	0,00	0,00	0,00	0,00	0,00	0,00	0,00	0,00	
2023	0,00	0,00	0,00	0,00	0,00	0,00	0,00	0,00	x	0,00	0,00	
2024	0,00	0,00	0,00	0,00	0,00	0,00	0,00	0,00	x	0,00	0,00	
2025	0,00	0,00	0,00	0,00	0,00	0,00	0,00	0,00	x	0,00	0,00	
2026	0,00	0,00	0,00	0,00	0,00	0,00	0,00	0,00	x	0,00	0,00	
2027	0,00	0,00	0,00	0,00	0,00	0,00	0,00	0,00	x	0,00	0,00	

4. Gminny Program Profilaktyki i Rozwiązywania Problemów Alkoholowych i Przeciwdziałania Narkomanii na 2022 r.

Program Profilaktyki i Rozwiązywania Problemów Alkoholowych i Przeciwdziałania Narkomanii w 2022 r. miał na celu przede wszystkim działania profilaktyczne skierowane na dzieci i młodzież, jak również eliminowanie z życia codziennego skutków nadużywania alkoholu. Realizację powyższego przeprowadzono poprzez główne zadania programu przewidziane w ustawie o wychowaniu w trzeźwości i przeciwdziałaniu alkoholizmowi, a mianowicie:

1. Podobnie jak w latach ubiegłych nadal prowadzona była działalność Punktu Interwencji Kryzysowej dla mieszkańców gminy, a w szczególności dla osób i rodzin z problemem alkoholowym, uzależnionych i współuzależnionych oraz rodzin w kryzysie. W zakresie działalności tego punktu można było korzystać z konsultacji specjalistycznych realizowanych przez psychologa i pedagoga w Gminie Bakalarzewo. Wskazani specjaliści w okresie 8 miesięcy świadczyli wsparcie w wymiarze 4 godzin miesięcznie (udzielono 24 konsultacji psychologiczno-pedagogicznych dla 12 osób w Gminie Bakalarzewo). Mieszkańcom gminy Bakalarzewo udzielane były również porady przez specjalistów Specjalistycznego Ośrodka Wsparcia w Powiatowym Centrum Pomocy Rodzinie w Suwałkach t.j. psychologa, pedagoga, prawnika, doradcę rodzinnego (udzielono 38 konsultacji dla 9 osób w Specjalistycznym Ośrodku Wsparcia przy PCPR w Suwałkach). Punkt był finansowany ze środków przeznaczonych na realizację powyższego programu.

2. W ramach kampanii „Postaw na Rodzinę” dla rodzin z terenu gminy, rozdano materiały informacyjne tej kampanii.

3. Dofinansowano zakup koszulek na „Bieganie w Dolinie Rospudy”. 3. Zakupiono sprzęt sportowy (akcesoria sportowe, 2 bramki, siatki na bramki, atlas treningowy, stojaki, ławki regulowane, piłki siatkowe).

4. W okresie zimowym po 2 razy w tygodniu w godzinach popołudniowych były prowadzone zajęcia sportowe z dziećmi i młodzieżą, a także z dorosłymi.

5. Dofinansowano zakup nagród na konkursy (konkurs plastyczny o tematyce profilaktycznym, rajd rowerowy).

6. Dofinansowano wyposażenie świetlicy dla uczniów Szkoły Podstawowej w Bakalarzewie, świetlicy wiejskiej we wsi Sadłovina.

7. Dofinansowano wyposażenie pracowni tematycznych w Szkole Podstawowej w Bakalarzewie.

8. Sfinansowano spektakl dla uczniów Szkoły Podstawowej w Bakalarzewie.

9. Zakupiono materiały profilaktyczne (zestawy książek, programy profilaktyczne, spektakl, plakaty, ulotki, poradniki, odblaski).

10. Dofinansowanie zakupu alkomatu dla Posterunku Policji w Bakalarzewie.

11. Komisja odbyła 7 posiedzeń, rozpatrzyła 9 wniosków o leczenie odwykowe, skierowano 6 osób na badania specjalistyczne w przedmiocie uzależnienia od alkoholu i wystąpiono do Sądu Rejonowego o wydanie postanowienia odnośnie sposobu leczenia tej osoby.

Liczba punktów sprzedaży napojów alkoholowych na terenie gminy jest zgodna z zapisem Uchwały Rady Gminy Bakalarzewo Nr XXXIV/226/2018 z dnia 20 czerwca 2018 r. w sprawie ustalenia liczb zezwoleń i zasad usytuowania punktów sprzedaży napojów alkoholowych (Dz. Urz. Woj. Podl. z dnia 26 czerwca 2018 r., poz. 2820). W 2022 r. na terenie naszej gminy było 8 punktów sprzedaży napojów alkoholowych, z czego w 1 było spożycie w miejscu sprzedaży a w 7 poza miejscem sprzedaży. Do wydawanych zezwoleń dołączane są pouczenia o możliwości cofnięcia zezwolenia w przypadku

naruszenia przez prowadzącego działalność przepisów ustawy o wychowaniu w trzeźwości i przeciwdziałaniu alkoholizmowi. Zasady obrotu napojami alkoholowymi na terenie gminy są przestrzegane.

Prowadzone działania profilaktyczne w ramach realizacji programu są złożone a ich efekty są uzależnione między innymi od sytuacji rodzinnej, wpływu środowiska, szkoły i innych instytucji, dlatego są różne. Działalność Komisji Profilaktyki i Rozwiązywania Problemów Alkoholowych była prowadzona przede wszystkim w kierunku oddziaływania profilaktycznego na dzieci i młodzież oraz łagodzenia skutków alkoholizmu w rodzinach.

Plan finansowy roczny odnośnie profilaktyki i rozwiązywania problemów alkoholowych wynosił 89.369,96 zł, które wydatkowano m. in. na:

1. Dotacja dla Powiatu Suwalskiego na prowadzenie Punktu Konsultacyjnego, a w nim zatrudnienie specjalistów: psychologa i pedagoga – 8.500,00 zł
2. Dofinansowanie zakupu koszulek na „Bieganie w Dolinie Rospudy” -1.750,00 zł.
3. Dofinansowanie zakupu nagród na konkurs – 2.144,00 zł.
4. Zakup sprzętu sportowego (akcesoria sportowe, 2 bramki, siatka na bramkę) – 10.029,10 zł.
5. Zakup materiałów profilaktycznych – 7.047,00 zł.
6. Sfinansowanie spektaklu dla uczniów Szkoły Podstawowej w Bakalarzewie -1.500,00 zł.
7. Dofinansowanie wyposażenia świetlicy Szkoły Podstawowej w Bakalarzewie- 3.473,28 zł.
8. Doposażenie pracowni tematycznych w Szkole Podstawowej w Bakalarzewie (ceramiki, muzycznej, artystycznej) – 15.934,31 zł.
9. Wyposażenie świetlicy w Sadłwinie 1.004,00 zł.
10. Dofinansowanie dla Klubu Morsów i Koła Diabetologicznego (baner, środki pielęgnacyjne) 858,98 zł.
11. Dofinansowanie zakupu alkomatu dla Posterunku Policji w Bakalarzewie -1.250,00 zł.
12. Przeprowadzenie szkolenia dla sprzedawców napojów alkoholowych – 2.200,00 zł.
13. Podnoszenie kwalifikacji członków Gminnej Komisji (szkolenie) - 405,01 zł.
14. Wynagrodzenie członków Komisji za udział w posiedzeniach - 6.800,04 zł.
15. Opłata za wydanie opinii w kierunku uzależnienia od alkoholu i wydanie przez Sąd postanowienia co do sposobu leczenia - 2.578,38 zł.

Łącznie w 2022 r. wydatkowano 65.474,10 zł.

Plan roczny odnośnie profilaktyki i rozwiązywania problemów narkomanii na 2022r. wynosił 14.952,65 zł . Wykorzystanie przedstawia się następująco:

1. Częściowe sfinansowanie wynagrodzenia osoby prowadzącej popołudniowe zajęcia sportowe – 3.093,12 zł.
2. Dofinansowanie zakupu koszulek na „Bieganie w Dolinie Rospudy” -1.750,00 zł.
3. Dofinansowanie zakupu nagród na konkurs – 200,00 zł.
4. Zakup sprzętu sportowego (atlas treningowy, stojaki, ławki regulowane, piłki) – 1.785,10 zł.
5. Dofinansowanie dla Klubu Morsów - 200,00 zł.
6. Zakup materiałów profilaktycznych – 3.317,00 zł.
7. Wyposażenie świetlicy w Sadłwinie 1.004,00 zł.

Łącznie na realizację powyższego w 2022 r. wydatkowano kwotę 11.349,22 zł.

Szczegółowy opis działań i wykorzystania środków zawiera sprawozdanie z realizacji Gminnego Programu Profilaktyki i Rozwiązywania Problemów Alkoholowych i Przeciwdziałania Narkomanii przedstawiane na sesji Rady Gminy w dniu 10 lutego 2023 r.

5. Gminny Program Wspierania Rodziny w Gminie Bakalarzewo w 2022 r.

Gminny Program Wspierania Rodziny w Gminie Bakalarzewo został opracowany na lata 2020-2023 i przyjęty do realizacji uchwałą Nr X/122/2020 Rady Gminy Bakalarzewo z dnia 19 lutego 2020 r.

Założeniem Programu jest wsparcie rodzin przeżywających trudności w wypełnianiu funkcji opiekuńczo-wychowawczej oraz szybka interwencja na etapie początku występowania problemów oraz eliminowania sytuacji, gdyby dziecko miało opuścić rodzinę.

Koordynatorem programu jest Gminny Ośrodek Pomocy Społecznej, natomiast realizatorami-instytucje działające na terenie gminy, a w szczególności: Gminny Ośrodek Pomocy Społecznej,

Szkoła Podstawowa, Gminna Biblioteka Publiczna, Poradnia Rodzinna, Urząd Gminy, Parafia Rzymsko-Katolicka, Zespół Interdyscyplinarny, Gminna Komisja Profilaktyki i Rozwiązywania Problemów Alkoholowych oraz Posterunek Policji w Bakalarzewie. Poza instytucjami z terenu gminy zaangażowane jest w realizację Programu Powiatowe Centrum Pomocy Rodzinie w Suwałkach. Każda z tych instytucji w swoisty dla siebie sposób prowadzi działalność na rzecz rodziny, ze szczególnym uwzględnieniem dobra dzieci, a mianowicie ich rozwoju fizycznego i emocjonalnego oraz bezpieczeństwa realizując zapisane w programie cele i zadania.

Realizację powyższego przeprowadził Gminny Ośrodek Pomocy Społecznej, Urząd Gminy oraz Poradnia Rodzinna m.in. poprzez:

1. Diagnozę i analizę potrzeb i problemów rodzin. Pracownicy Gminnego Ośrodka Pomocy Społecznej w Bakalarzewie prowadzą systematyczną diagnozę rodzin objętych pomocą ośrodka poprzez wykorzystanie narzędzi pracy socjalnej, analizę aktualnej sytuacji rodzin oraz monitoring środowiska.

2. Zabezpieczenie podstawowych potrzeb rodzin. Wsparcie finansowe dla rodzin będących w trudnej sytuacji finansowej w formie:

- zasiłków stałych udzielono dla 10 osób na kwotę 71.707,06 zł (na opłacenie składek zdrowotnych dla osób pobierających zasiłek stały wydano kwotę 6.360,72 zł),

- okresowych dla 16 rodzin na kwotę 32.831,27 zł,

- jednorazowych zasiłków celowych i celowych specjalny dla 12 rodzin na kwotę 12.640,00 zł.

Pomoc finansową na zakup posiłku lub żywności dla 24 dzieci w wieku przedszkolnym i szkolnym (w tym uczęszczających do szkoły średniej) na kwotę 56.880,00 zł zakup posiłków dla dzieci ze Szkoły Podstawowej im. Mikołaja Bakalarza w Bakalarzewie oraz Ośrodka Szkolno- Wychowawczego dla Dzieci Głuchych w Olecku na kwotę 41.938,46 zł).

Pomoc materialną w formie żywności trafiła do 213 osób znajdujących się w trudnej sytuacji życiowej z terenu gminy ze współpracy z „Bankiem Żywności” w Suwałkach odnośnie Programu Operacyjnego „Pomoc Żywnościowa 2014-2020”. Wydano osobom potrzebującym 5.908,88 kg żywności o wartości 32.807,99 zł.

W ramach Programu „Pomoc Żywnościowa 2014-2020” w 2022 roku dla 5 osób korzystających z pomocy żywnościowej przeprowadzono 2 warsztaty edukacyjne w ramach działań towarzyszących:

- żywieniowo dietetycznych – 1 spotkanie dla 5 uczestników,
- edukacja ekonomiczna – 1 spotkanie dla 5 osób.

Pomoc w formie wypłaty zasiłków rodzinnych wraz z dodatkami dla 82 rodzin na kwotę 370.547,49 zł.

Pomoc w formie wypłaty świadczeń pielęgnacyjnych dla 26 osób opiekujących się niepełnosprawnym członkiem rodziny na kwotę 642.106,00 zł.

Pomoc w formie wypłaty zasiłków dla opiekuna dla 1 osoby na kwotę 7.440,00 zł.

Pomoc w formie wypłaty specjalnych zasiłków opiekuńczych dla 7 osób na kwotę 53.342,00zł.

Pomoc w formie wypłaty zasiłków pielęgnacyjnych dla osób ze znacznym stopniem niepełnosprawności oraz dla dzieci niepełnosprawnych dla 82 osób na kwotę 212.170,00 zł.

Pomoc w formie wypłaty funduszu alimentacyjnego dla 9 rodzin z 13 dziećmi na kwotę 54.877,00 zł.

Pomoc w formie wypłaty świadczeń rodzicielskich- urlopów macierzyńskich- dla 10 osób na kwotę 72.776,00 zł.

Pomoc w formie wypłaty jednorazowej zapomogi z tytułu urodzenia dziecka 21 osobom na kwotę 21.000,00 zł.

Pomoc w formie opłacenia składki na ubezpieczenie społeczne dla 24 osób na kwotę 93.496,00 zł.

Pomoc w formie opłacenia składki na ubezpieczenie zdrowotne dla 11 osób na kwotę 19.042,00 zł.

Pomoc w formie wypłaty świadczenia za życiem dla 1 rodziny na kwotę 4.000,00 zł.

Łącznie na realizację powyższych świadczeń wydatkowano kwotę 1 573.636,45 zł (w tym obsługa ww. zadań- 45.726,84 zł). Pozostałe zadania Gminnego Ośrodka Pomocy Społecznej mające na celu zabezpieczenie podstawowych potrzeb rodzin.

W 2022 r. Ośrodek Pomocy Społecznej prowadził sprawy związane z wypłatą świadczeń wychowawczych „500+”. Świadczenia te wypłacono dla 575 dzieci z 354 rodzin na kwotę 1 423.376,90 zł.

Ośrodek prowadzi także sprawy dodatków mieszkaniowych i dodatków energetycznych. Z dodatków mieszkaniowych skorzystały 3 rodziny i zostały wypłacone w kwocie 7.842,08 zł. Z dodatków energetycznych nie korzystała żadna rodzina.

Gminny Ośrodek Pomocy Społecznej realizuje „Kartę Dużej Rodziny”, do której są uprawnione rodziny wielodzietne tj. z trojgiem i więcej dzieci. W 2022 roku wydano dla 47 rodzin 129 kart .

W 2022 roku Gminny Ośrodek Pomocy Społecznej realizował sprawy związane z poszczególnymi dodatkami: „Dodatek węglowy” wypłacono dla 517 rodzin na kwotę 1.551.000,00 zł.

„Dodatek osłonowy” wypłacono dla 540 rodzin na kwotę 376.212,52 zł.

„Dodatki na inne źródła ciepła” wypłacono dla 340 rodzin na kwotę 604.000,00 zł. Z tytułu wykorzystania niektórych źródeł ciepła dla 2 podmiotów wrażliwych wypłacono kwotę 75.703,60 zł.

Na potrzeby programu „Czyste powietrze” wydano 14 zaświadczeń o wysokości dochodów. Ośrodek uczestniczył również w pomocy obywatelom Ukrainy. Ze wsparcia skorzystało 25 uchodźców. Na zapewnienie zakwaterowania i wyżywienia tych osób wydatkowano kwotę 31.320,00 zł. Gminny Ośrodek Pomocy Społecznej wypłacił stypendia: od stycznia do czerwca 2022 r. dla 18 uczniów i od września do grudnia 2022r. dla 17 uczniów Całkowity koszt zrealizowanego zadania – 15.757,39 zł w tym:- środki własne – 3.151,48 zł- dotacja – 12.605,91 zł.

Pracownicy socjalni GOPS świadczą pomoc w formie pracy socjalnej dla wszystkich rodzin, gdzie występują różnego rodzaju problemy. Wsparcie otrzymało 89 rodzin (tj. 294 osób).

Z dojazdu autobusem gminnym do Szkoły Podstawowej im. Mikołaja Bakalarza w Bakalarzewie korzystało 36 uczniów (w okresie I-VI) i 126 uczniów (w okresie IX-XII). Koszty dojazdu do szkoły pokrywane były w formie zakupu biletów szkolnych dla 115 uczniów (w okresie I-VI) i 95 uczniów (w okresie XI-XII). Zwrot kosztów dojazdu uczniów niepełnosprawnych do szkół (pomoc dla uczniów z orzeczeniem o niepełnosprawności i potrzebie kształcenia specjalnego) otrzymało 6 rodzin (6 uczniów) w ramach umów indywidualnych oraz zwrot za dojazdy dla dwóch rodzin (3 uczniów niepełnosprawnych), którego koszty pokrywa gmina- w ramach odrębnej umowy. Przychodnia Rodzinna przeprowadziła:

- szczepienia obowiązkowe dzieci i młodzieży - 557 osoby,
- szczepienia zalecane przeciw grypie, WZW typu B i tężcowi- 129 osób,
- szczepienia osób powyżej dwunastego roku życia przeciw COVID-19- 251 osób,
- bilanse zdrowia i badania przesiewowe dzieci i młodzieży - 184 osoby,
- patronaże u dzieci do pierwszego roku życia – 227 wizyt,
- fluoryzacja zębów u dzieci szkolnych kl. I-VI – 159 uczniów,
- pomiar ciśnienia tętniczego krwi- 445 pomiarów,
- pomiar poziomu glukozy we krwi- 116 pomiarów,
- badania w ramach programu profilaktycznego chorób serca dla osób w wieku 35-65 lat – przebadano 258 osób.

Odbyły się rozmowy z matkami na temat zalecanych szczepień oraz prawidłowego odżywiania, profilaktyki p/krzywicy, zalet naturalnego karmienia dziecka. Ponadto przeprowadzono z pacjentami rozmowy nt. zdrowego trybu życia, dokonano pomiarów ciśnienia tętniczego krwi oraz pomiaru glukozy we krwi. Przekazano 23 nieodpłatnych zestawów do pomiaru glukozy we krwi. Przychodnia rodzinna wykonała i udostępniła pacjentom formy wizualne o tematyce zdrowotnej w poradni i w szkole w postaci

plakatów, ulotek, gazetek, broszur. Przychodnia organizowała spotkania edukacyjne członkom Koła Polskiego Stowarzyszenia Diabetyków, połączone z rozdawnictwem gazet, książek, glukometrów. Wyżej wymienione koło brało udział w spotkaniach w Białymstoku i Tykocinie. Szczegółowy opis działań zawiera sprawozdanie z realizacji ustawy o wspieraniu rodziny i systemie pieczy zastępczej, przedstawiane na sesji Rady Gminy w dniu 10 lutego 2023r.

6. Gminny Program Przeciwdziałania Przemocy w Rodzinie i Ochrony Ofiar Przemocy w Rodzinie dla gminy Bakalarzewo na lata 2021 – 2026 w 2022 r.

W Gminie Bakalarzewo zadania realizowane są zgodnie z zapisami Uchwały nr XVII/192/2021 Rady Gminy Bakalarzewo z dnia 26 marca 2021 r. w sprawie uchwalenia Gminnego Programu Przeciwdziałania Przemocy w Rodzinie i Ochrony Ofiar Przemocy w Rodzinie dla Gminy Bakalarzewo na lata 2021-2026, Zarządzenia Nr 0050/27/11 Wójta Gminy Bakalarzewo z dnia 29 kwietnia 2011 r. w sprawie powołania i składu zespołu interdyscyplinarnego, Zarządzenia Nr 93/2019 Wójta Gminy Bakalarzewo z dnia 24 października 2019 r. w sprawie powołania i składu zespołu interdyscyplinarnego oraz Uchwały nr V/30/11 Rady Gminy Bakalarzewo z dnia 15 lutego 2011r. w sprawie określenia trybu i sposobu powoływania i odwoływania członków zespołu interdyscyplinarnego oraz szczegółowych warunków jego funkcjonowania.

W okresie od 01.01.2022 r. do 31.12.2022 r. nie powoływano nowych członków zespołu interdyscyplinarnego, jak również nie odwołano żadnego z członków.

Celem głównym w/w programu jest przeciwdziałanie zjawisku przemocy w rodzinie w gminie Bakalarzewo, zapewnienie profesjonalnej pomocy i ochrony oraz skuteczne oddziaływanie na jej sprawców.

Cel główny jest realizowany poprzez cele szczegółowe:

1. Monitorowanie i diagnozowanie zjawisk przemocy w rodzinie na terenie gminy Bakalarzewo.
2. Podnoszenie poziomu wiedzy i wrażliwości mieszkańców gminy na temat zjawiska przemocy, jego przejawów i form.
3. Poprawę skuteczności działań osób i instytucji zobowiązanych do przeciwdziałania przemocy.
4. Zapewnienie kompleksowej pomocy osobom doświadczającym przemocy w rodzinie.
5. Zwiększenie skuteczności działań interwencyjnych i korekcyjnych wobec osób stosujących przemoc.

Podejmowane działania, zgodnie z zadaniami programu były działaniami mającymi na celu poprawę sytuacji rodzin zagrożonych zjawiskiem przemocy w rodzinie.

Członkowie grup roboczych (pracownicy socjalni) prowadzili rozmowy z osobami zagrożonymi zjawiskiem przemocy w rodzinie. Odbywali wizyty w rodzinach na terenie Gminy Bakalarzewo, motywowali do podjęcia współpracy w celu poprawy relacji w rodzinach zagrożonych zjawiskiem przemocy w rodzinie. Rozpowszechniano materiały informacyjno – edukacyjne tj. ofertę

specjalistycznego wsparcia w ramach Punktu Interwencji Kryzysowej w Bakalarzewie i pomocy Powiatowego Centrum Pomocy Rodzinie, gdzie nieodpłatnie są dostępne:

Porady prawne, psychologiczne, pedagogiczne, rodzinne:

- konsultacje wychowawcze
- mediacje małżeńskie i rodzinne
- terapia indywidualna, małżeńska i rodzinna
- warsztaty umiejętności wychowawczych
- warsztaty budowania relacji małżeńskich
- grupa wsparcia dla osób doświadczających przemocy
- trening pewności siebie dla dzieci i rodziców w sytuacji przemocy rówieśniczej
- program korekcyjno-edukacyjny dla osób stosujących przemoc.

Motywowano do korzystania z bezpłatnego poradnictwa specjalistycznego i efektywnych sposobów rozwiązywania konfliktów w rodzinie oraz radzenia sobie z agresją i złością. Informację rozpowszechniono na tablicach ogłoszeń i w zakładach pracy. Gminny Ośrodek Pomocy Społecznej udzielał pomocy finansowej w formie zasiłków okresowych, zasiłków celowych jednorazowych oraz celowych specjalnych, pomocy w formie zasiłków celowych na zakup posiłku bądź żywności dla dzieci w wieku przedszkolnym i szkolnym oraz uczęszczających do szkoły średniej jak również w formie pracy socjalnej rodzinom zagrożonym zjawiskiem przemocy.

Podejmowano działania profilaktyczne w zakresie przeciwdziałania przemocy w rodzinie poprzez zbieranie informacji dotyczących skali występowania zjawiska przemocy w rodzinie na terenie gminy realizowane było poprzez rejestrowanie przypadków przemocy domowej odbywające się w ramach rejestrów wewnętrznych prowadzonych przez instytucje świadczące pomoc ofiarom przemocy w rodzinie. W 2022 r. do Zespołu Interdyscyplinarnego przekazano 3 „Niebieskie Karty”. 3wpłynęło od przedstawicieli Policji, 1 z Niepublicznego Przedszkola w Suwałkach. Zespół Interdyscyplinarny zgodnie z ustawą z dnia 29 lipca 2005 r. o przeciwdziałaniu przemocy w rodzinie (Dz. U. z 2020r. poz. 218 ze zm.) realizuje działania określone w gminnym programie przeciwdziałania przemocy w rodzinie i ochrony ofiar przemocy w rodzinie. Zadaniem zespołu jest prowadzenie zintegrowanych działań oraz koordynowanie działań o których mowa w art. 9a ust. 10 ustawy z dnia 29 lipca 2005r. (Dz. U. z 2020r. poz. 218 ze zm.), tj. Ośrodka Pomocy Społecznej, Policji, służby zdrowia, oświaty, Gminnej Komisji Rozwiązywania Problemów Alkoholowych.

Zespół Interdyscyplinarny odbył się 4 posiedzenia w 2022r. tj. 02 marca 2022r., 1 czerwca 2022r., 31 sierpnia 2022r. , 30 listopada 2022r., tj. nie rzadziej niż raz na trzy miesiące, czyli zgodnie z wytycznymi zawartymi w ustawie o przeciwdziałaniu przemocy w rodzinie.

Grupa robocza odbyła 10 posiedzeń (w dniach: 09.03.2022r., 30.03.2022r., 20.04.2022r., 10.06.2022r., 15.06.2022r., 29.06.2022r., 13.07.2022r., 27.07.2022r., 05.12.2022r., 12.12.2022r.) Szczegółowy raport z realizacji Gminnego Programu Przeciwdziałania Przemocy w Rodzinie i Ochrony Ofiar Przemocy w Rodzinie był przedstawiony na sesji Rady Gminy w dniu 10 lutego 2023r.

III. FINANSE GMINY

Uchwałą Nr XXI/237/2022 Rada Gminy Bakalarzewo z dnia 14 grudnia 2021 r. uchwaliła plan budżetu gminy na 2022 r. w następujących wysokościach:

po stronie dochodów w wysokości 17.082.458,55 zł:

- dochody bieżące 14.374.686,00 zł
- dochody majątkowe 2.707.772,52 zł

po stronie wydatków w wysokości 18.282.458,55 zł:

- wydatki bieżące 14.374.620,00 zł
- wydatki majątkowe 3.907.838,55 zł

W 2022 roku dokonano w planie dochodów i wydatków zmian polegających na wprowadzeniu do budżetu kwot subwencji z budżetu państwa, dotacji celowych otrzymanych na finansowanie zadań zleconych, na dofinansowanie zadań własnych oraz dokonano zmian w budżecie polegających na przeniesieniu planu wydatków między rozdziałami i paragrafami.

Po dokonanych zmianach plan budżetu za 2022 r. przedstawia się następująco :

dochody budżetowe w wysokości 34.691.634,04 zł:

- bieżące 21.541.883,51 zł,
- majątkowe 13.149,750,53 zł,

wydatki budżetowe w wysokości 38.636.404,83 zł:

- bieżące 20.028.861,93 zł,
- majątkowe 18.607.542,90 zł.

Deficyt budżetu w kwocie 3.944.770,79 zł zostanie pokryty przychodami pochodzącymi z nadwyżki z lat ubiegłych.

W 2022 r. realizacja budżetu przedstawia się następująco :

na plan dochodów:

- bieżących 21.541.883,51 zł wykonano 21.386.507,03 zł, co stanowi 99,3 %,
- majątkowych 13.149.750,53 zł wykonano 1.503.811,01 zł co stanowi 11,4 % .

Na plan wydatków :

- bieżących 20.028.861,93 zł zrealizowano 18.206.548,88 zł co stanowi 90,9 %,
- majątkowych 18.607.542,90 zł zrealizowano 3.500.496,89 zł co stanowi 18,8 %.

Analiza budżetu wskazuje, że zarówno dochody jak i wydatki budżetu gminy mają tendencję rosnącą. Jednocześnie wydatki budżetu rosną szybciej niż dochody. Główną pozycją dochodów (ponad 50%) stanowią subwencje: oświatowa, wyrównawcza i równoważąca, dochody własne gminy z tytułu podatków i opłat oraz dotacje.

W ramach funduszu sołectkiego, wyodrębnionego w gminie, zrealizowano wydatki na łączną kwotę 413.276,20 zł. W ramach funduszu sołectkiego zrealizowano m.in. przedsięwzięcia:

- wykonano żwirowanie dróg gminnych przy dofinansowaniu przez sołectwa w kwocie 120.528,35 zł,
- wykonano chodnik przy ulicy Koziej, Króla Zygmunta Starego, Kamieńskiej oraz Rynek w Bakalarzewie - kwota wydatków: 8.000,00 zł,
- wykonano ogrodzenie placu zabaw w Płocicznie - kwota wydatków: 17.369,38 zł,
- wykonano naprawę schodów w świetlicy wiejskiej w Starym Skazdubie – kwota wydatków: 6.000,00 zł,
- sporządzono projekt placu zabaw przy świetlicy wiejskiej w Starym Skazdubie - kwota wydatków: 4.700,00 zł,
- wykonano remont świetlicy wiejskiej w Sadłwinie - kwota wydatków: 13.937,75 zł,
- zakupiono meble do wyposażenia remizy w Starej Chmielówce - kwota wydatków: 9.950,00 zł,
- zakupiono kosiarkę bijakową w Nowej Kamionce - kwota wydatków: 11.562,00 zł,
- zakupiono zamiatarki w miejscowościach: Konopki i Podwólczanka - kwota wydatków: 17.983,11 zł,
- wykonano oświetlenie przy ulicy Polnej i Jeziornej w Bakalarzewie - kwota wydatków: 30.000,00 zł,
- zakupiono lampy solarne w miejscowościach: Góra, Kamionka Poprzeczna, Karasiewo, Konopki, Malinówka, Maryna, Nowa Kamionka, Nowy Dwór, Słupie, Stara Kamionka, Zajączkowo, Zajączkowo Folwark, Zdręby - kwota wydatków: 129.093,73 zł,
- zakupiono rower wodny w miejscowości Nowy Skazdub - kwota wydatków: 4.599,00 zł,
- zakupiono zestawy kuchenne do Gminnej Biblioteki Publicznej w Bakalarzewie - kwota wydatków: 2.997,02 zł,
- zakupiono namiot i stół w miejscowości Aleksandrowo - kwota wydatków: 9.000,00 zł,
- zakupiono tablice z numerami domów, przepusty drogowe w miejscowościach: Góra, Suchorzec, Zajączkowo Folwark - kwota wydatków: 3.773,71 zł,
- wykonano ogrodzenia oraz zakupiono ławki w miejscowości Matlak - kwota wydatków: 5.000,00 zł,
- zakupiono stoły i krzesła w Zajączkowie Folwark - kwota wydatków: 1.855,70 zł

Szczegółowa analiza z wykonania budżetu gminy za 2020 r. zawarta jest w sprawozdaniu z wykonania budżetu gminy.

IV. JEDNOSTKI ORGANIZACYJNE GMINY

W gminie Bakalarzewo funkcjonują następujące jednostki organizacyjne zasilane z budżetu gminy:

1. Gminny Ośrodek Pomocy Społecznej w Bakalarzewie,

2. Szkoła Podstawowa im. Mikołaja Bakalarza w Bakalarzewie.
3. Gminna Biblioteka Publiczna w Bakalarzewie.
4. Żłobek Publiczny w Bakalarzewie.

Każda z tych jednostek posiada własny plan finansowy, w którym przewidziano wydatki oraz wpływy w wysokości wynikające z działalności tych jednostek. Zostały one wykonane zgodnie z założeniami.

V. MIESZKAŃCY GMINY

W okresie od początku do końca 2022 r. liczba mieszkanki i mieszkańców zmniejszyła się o 4 osoby, przez co na dzień 31 grudnia 2022 r. wynosiła 3153 osoby, w tym 1546 kobiet i 1607 mężczyzn. W odniesieniu do poszczególnych kategorii wiekowych:

- liczba mieszkanki w wieku przedprodukcyjnym (0-17) wynosiła 349 osób, a liczba mieszkańców – 349 osób,
- liczba mieszkanki w wieku produkcyjnym (18-59/64 lat) wynosiła 835 osób, a liczba mieszkańców w wieku produkcyjnym (18-59/64) wynosiła 1029 osób ,
- liczba mieszkanki w wieku poprodukcyjnym wynosiła 362 osoby, a liczba mieszkańców: 229 osób.

W 2022 r. urodziło się w gminie 28 osób, w tym 9 dziewczynek i 19 chłopców, a zmarło 39 osób, w tym 16 kobiet i 23 mężczyzn. Wobec tego przyrost naturalny w 2022 r. wyniósł %.

Mając na uwadze dotychczasowe tendencje w strukturze demograficznej gminy Bakalarzewo, przedstawienie prognozy liczby ludności dla omawianego obszaru jest utrudnione.

Od lat notuje się systematyczny spadek liczby ludności w Bakalarzewie oraz proces starzenia się społeczeństwa i takich tendencji należy spodziewać się na przyszłość.

VI. OCHRONA ZDROWIA

Opiekę medyczną na terenie gminy Bakalarzewo sprawuje Ośrodek Zdrowia w Bakalarzewie, w którym znajduje się Przychodnia Rodzinna Marek Szymczyk, która świadczy usługi zdrowotne lekarza rodzinnego w ramach kontraktu z NFZ od poniedziałku do piątku w godz. od 8.00 do 18.00.

W ramach kontraktu z NFZ Przychodnia prowadzi usługi w zakresie: pielęgniarstwa rodzinnej, położnej rodzinnej i medycyny rodzinnej. W Ośrodku Zdrowia funkcjonuje też Gabinet Zabiegowo-Szczepienny oraz Diagnostyczno-Zabiegowy.

W Ośrodku Zdrowia znajduje się również Kontraktowa Poradnia Stomatologiczna Jakub Szymczyk, czynna we wtorki od 8.00 do 18.00 i czwartki od 13.00 do 18.00, która cieszy się wśród mieszkańców Gminy i okolic dobrą jakością wykonywanych usług stomatologicznych.

Większość jednakże zapotrzebowania na specjalistyczne usługi medyczne musi być zaspokajana poza terenem gminy, głównie w Suwałkach i Olecku, które dysponują szpitalami, poradniami specjalistycznymi i pogotowiem ratunkowym.

VII. POMOC SPOŁECZNA

Na terenie gminy Bakalarzewo funkcjonuje Gminny Ośrodek Pomocy Społecznej. Ośrodek świadczy pomoc w oparciu o budżet gminy i budżet państwowy w formie:

- świadczeń pieniężnych (zasiłki stałe, zasiłki okresowe, zasiłki celowe, specjalne zasiłki celowe)
- świadczeń niepieniężnych (pracy socjalnej, składki na ubezpieczenie zdrowotne czy społeczne, pomocy rzeczowej, posiłku, usług opiekuńczych, pomocy w uzyskaniu zatrudnienia itp.).

Na realizację powyższych zadań w 2022 r. wykorzystano środki własne gminy i przekazane przez Wojewodę Podlaskiego jako dotacja celowa.

Powyższe środki przeznaczono m.in. na:

- na wypłatę zasiłków stałych dla 11 osób wydano 71.707,06 zł, - całość to dotacja celowa,
- na opłacenie składki zdrowotnej dla 11 osób, którym wypłacany jest zasiłek stały – wydano kwotę 6.360,72 zł – całość to dotacja celowa, ,
- na zasiłki jednorazowe celowe i celowe specjalne dla 12 rodzin wydano 7.140,00 zł - środki własne gminy,
- na zasiłki celowe w związku ze zdarzeniem losowym tj. pożar dla 2 rodzin wydano – 5.500,00 zł (dwa zasiłki w wysokości 3.500,00 zł i 2.000,00 zł),
- na wypłatę zasiłków okresowych dla 17 rodzin wydano 32.831,27 zł – całość środków pochodziła z dotacji celowej,
- na posiłki dla dzieci w szkołach i na zasiłki celowe na zakup posiłku lub żywności dla dzieci uczęszczających do szkoły średniej i dzieci w wieku przedszkolnym dla 81 dzieci z 28 rodzin wydano 99.376,06 zł przy czym kwota 79.500,85 zł,- pochodziła z dotacji celowej, natomiast kwota 19.875,21 zł to środki własne gminy,
- na usługi opiekuńcze świadczone dla 3 osób samotnych świadczonych przez 1 opiekunkę domową wydano 30.506,06 zł - środki własne gminy,
- nie ponoszono wydatków na zapewnienie schronienia osobom tego potrzebującym,
- pomocy w formie pracy socjalnej udzielono dla 89 rodzin tj. 294 osób,
- na utrzymanie działalności OPS wydano 419.033,16 zł, przy czym kwota 106.054,16 zł pochodziła z dotacji celowej, natomiast kwota 312,979,00 zł to środki własne gminy,
- za pobyt 5 osób w Domu Pomocy Społecznej wydano 209.029,48 zł to środki własne gminy.

Łącznie na realizację zadań własnych wydano 881.483,81 zł, z czego kwota 296.454,06 zł pochodziła z dotacji celowej, natomiast kwota 585.029,75 zł to środki własne gminy.

Kwoty niewykorzystanych środków dotacji celowej w wys. 5.490,10 zł na:

zasiłki stałe – 2.732,94 zł;

zasiłki okresowe w wys. 1.168,73 zł ;

opłacenie składki zdrowotnej w wys. 89,28 zł ;

posiłek – 1.499,15zł - zwrócono do Podlaskiego Urzędu Wojewódzkiego.

Z różnych form pomocy w 2022r. skorzystało 96 rodzin, a w nich 176 osób to jest 1,79% ogółu mieszkańców Gminy.

Przeważającą liczbę świadczeniobiorców stanowili:

- 21 rodzin z niepełnosprawnością,
- 15 rodzin z bezradnością w sprawach opiekuńczo-wychowawczych i prowadzeniu gospodarstwa domowego,
- 13 rodzin z długotrwałą lub ciężką chorobą,
- 12 rodzin wielodzietnych i niepełnych,
- 11 rodzin z alkoholizmem,
- 8 rodzin z bezrobociem.

Ośrodek realizuje również zadania wynikające z ustawy o świadczeniach rodzinnych i ustawy o pomocy osobom uprawnionym do alimentów.

Są to zadania zlecone gminie i finansowane ze środków pochodzących z budżetu państwa.

Na realizację tych zadań w 2022 r. przekazana została kwota 1.593.123,71 zł, a wykorzystanie przedstawia się następująco:

- 1) na zasiłki rodzinne i przysługujące do nich dodatki dla 86 rodzin wypłacono kwotę 370.547,49 zł;
- 2)na wypłatę świadczeń pielęgnacyjnych dla 26 osób opiekujących się niepełnosprawnym członkiem rodziny wydano 642.106,00 zł
- 3) na wypłatę zasiłków dla opiekuna dla 1 osoby wydano 7440,00 zł
- 4) na wypłatę specjalnych zasiłków opiekuńczych dla 7 osób wydano 53.342,00 zł
- 5) na wypłatę zasiłków pielęgnacyjnych dla osób ze znacznym stopniem niepełnosprawności oraz dla dzieci niepełnosprawnych dla 82 osób wydano 212.170,00 zł
- 6) na pomoc osobom uprawnionym do alimentów dla 9 rodzin z 13dziećmi wypłacono kwotę 54.877,00 zł
- 7) na świadczenie rodzicielskie – urlop macierzyński – dla 10 osób wydano 72.776,00 zł
- 8) wypłacono jednorazową zapomogę z tytułu urodzenia dziecka 21 osobom na kwotę 21.000,00 zł
- 9) wypłacono 1 świadczenie za życiem na kwotę 4000,00 zł
- 10)opłacono składkę na ubezpieczenie społeczne dla 25 osób na kwotę 72.157,00 zł ,
- 11) opłacono składkę na ubezpieczenie zdrowotne dla 12 osób na kwotę 19.042,00 zł
- 12) prowadzono postępowanie wobec 34 dłużników alimentacyjnych

Na obsługę ww. zadań wydano kwotę 45.726,04 zł – środki z budżetu państwa.

Łącznie na realizację powyższych świadczeń wydatkowano kwotę 1.573.636,45 zł. – środki z budżetu państwa.

Środki finansowe niewykorzystane w 2022 r. na realizację świadczeń rodzinnych w kwocie 19.487,26 zł zostały zwrócone do budżetu państwa.

W 2022 r. Ośrodek prowadził sprawy związane z wypłatą świadczeń wychowawczych „500+”

Na realizację powyższego budżet państwa w 2022 r. przeznaczył kwotę 1.429.000,00 zł

Świadczenia te wypłacono dla 575 dzieci z 354 rodzin na kwotę 1.423.376,90 zł.

Na obsługę tego zadania wydatkowano 4.715,70 zł

Łącznie na realizację tego zadania wydano 1428.092,60 zł

Kwotę niewydatkowanych środków w wys. 907,40 zł zwrócono do budżetu państwa.

Ośrodek prowadzi także sprawy dodatków mieszkaniowych i dodatków energetycznych. Dodatki mieszkaniowe w 2022 r. wypłacono w kwocie 7.842,08 zł, natomiast dodatku energetycznego w 2022 r. nie wypłacano.

Ośrodek prowadził pomoc materialną dla uczniów o charakterze socjalnym .Stypendia socjalne dla 24 uczniów wypłacono w kwocie 15.757,39 zł z czego 12.605,91 zł środki z budżetu państwa, a 3.151,48 zł to środki własne.

Wypłacono świadczenia za zapewnienie zakwaterowania i wyżywienia obywatelom Ukrainy na kwotę 31.320,00 zł dla 2 osób za pobyt 25 obywateli Ukrainy.

W 2022 r. Ośrodek prowadził sprawy związane z wypłatą dodatku osłonowego. Na realizację powyższego budżet państwa w 2022 r. przeznaczył kwotę 393.427.00 zł. Świadczenia te wypłacono dla 540 rodzin na kwotę 376.212,52 zł. Na obsługę tego zadania wydatkowano 7.524,25 zł. Łącznie na realizację tego zadania wydano 383.736,77 zł.

Kwotę niewydatkowanych środków w wys. 9.690,23 zł zwrócono do budżetu państwa. W 2022 r. Ośrodek prowadził sprawy związane z wypłatą dodatku węglowego. Na realizację powyższego budżet państwa w 2022 r. przeznaczył kwotę 1.647.740,42zł. Świadczenia te wypłacono dla 517 rodzin na kwotę 1.551.000,00 zł. Na obsługę tego zadania wydatkowano 31.020,00 zł.

Łącznie na realizację tego zadania wydano 1.582.020,00 zł.

Kwotę niewydatkowanych środków w wys. 65.720,42 zwrócono do budżetu państwa. W 2022 r. Ośrodek prowadził sprawy związane z wypłatą dodatku na inne źródła ciepła. Na realizację powyższego budżet państwa w 2022 r. przeznaczył kwotę 699.475,20 zł. Świadczenia te wypłacono dla 340 rodzin na kwotę 604.000,00 zł. Na obsługę tego zadania wydatkowano 12.080,00 zł.

Łącznie na realizację tego zadania wydano 616.080,00 zł. Kwotę niewydatkowanych środków w wys. 83.395,20 zł zwrócono do budżetu państwa.

W 2022 r. Ośrodek prowadził sprawy związane z wypłatą dodatku dla podmiotów wrażliwych z tytułu wykorzystania niektórych źródeł ciepła. Na realizację powyższego budżet państwa w 2022 r.

przeznaczył kwotę 81.600,00 zł. Świadczenia te wypłacono dla 2 podmiotów w kwocie 75.703,60 zł
Na obsługę tego zadania wydatkowano 1.514,07 zł.

Łącznie na realizację tego zadania wydano 77.217,67 zł.

Kwotę niewydatkowanych środków w wys. 4.382,33 zł zwrócono do budżetu państwa.

Asystent Rodziny współpracuje z 9 rodzinami z terenu tut. Gminy, w których występują problemy, szczególnie wychowawcze z dziećmi. Jego praca polegała m.in. na tym, by dzieci pozostały w rodzinach biologicznych i nie trafiły do placówek opiekuńczo- wychowawczych lub rodzin zastępczych. Praca asystenta była owocna. Udało się rozwiązać wiele problemów występujących w tych rodzinach. Środki finansowe na wynagrodzenie asystenta rodziny w kwocie 3.000,00 zł pochodziły z Ministerstwa Pracy i Polityki Społecznej, natomiast kwota 22.239,90 zł to środki gminy na obsługę tego zadania. Łącznie na realizację powyższego wydatkowano 25.293,90 zł. Ośrodek wnosił 50%, 30% i 10% opłatę jako refundację poniesionych przez PCPR w Suwałkach kosztów utrzymania 5 dzieci z terenu naszej gminy w 3 rodzinach zastępczych i 1 rodzinnym domu dziecka. Koszty poniesione z tego tytułu w 2022r. to 32.093,62 zł. W dalszym ciągu Ośrodek realizuje „Kartę Dużej Rodziny”, do której są uprawnione rodziny wielodzietne tj. z trojgiem i więcej dzieci. W 2022r. wydano dla 47 rodzin 129 kart. Ośrodek Pomocy Społecznej współpracuje ze Szkołą Podstawową im. Mikołaja Bakalarza w Bakalarzewie jak i ze szkołami z poza terenu gminy, do których uczęszczają dzieci zamieszkałe na naszym terenie. Współpraca dotyczy przede wszystkim zapewnienia posiłków dla dzieci w okresie nauki w szkole, ale również rozwiązywania różnych problemów dotyczących dzieci i ich rodzin. Ośrodek Pomocy Społecznej jest koordynatorem Zespołu Interdyscyplinarnego, który powstał w kwietniu 2011r .zgodnie z nowelizacją ustawy o przeciwdziałaniu przemocy w rodzinie. W 2022r. Zespół spotykał się 4 razy, natomiast grupy robocze Zespołu spotykały się 10 razy prowadząc sprawy rodzin, w których występuje podejrzenie przemocy i była założona „ Niebieska Karta”. W 2022r. zamknięto procedurę „ Niebieskiej Karty” w 3 rodzinach.

W ramach współpracy z Ośrodkiem Interwencji Kryzysowej przy Powiatowym Centrum Pomocy Rodzinie w Suwałkach, mieszkańcy gminy mają możliwość skorzystania z pomocy psychologa i pedagoga. Specjaliści przyjeżdżają 2-3 razy w miesiącu i współpracują z pracownikami socjalnymi oraz rodzinami mających problemy z uzależnieniem i współuzależnieniem oraz potrzebujących wsparcia w sprawach rodzinnych i opiekuńczo- wychowawczych w celu udzielenia wsparcia.

W 2022r. specjaliści objęli pomocą bezpośrednio 12 osób udzielając łącznie 24 konsultacji.

Ośrodek nadal współpracuje z Bankiem Żywności w Suwałkach w ramach Programu Operacyjnego „ Pomoc Żywnościowa 2014-2020”. Z otrzymanej w 2022r. żywności w ilości 5.908,88 kg skorzystało 213 osób. Ośrodek wydał skierowania do uczestniczenia w Programie dla osób z niskim dochodem w rodzinie. Wartość udzielonej pomocy w 2022r. to 32.807,99 zł.

VIII. DZIAŁALNOŚĆ INWESTYCYJNA

Drogi

Sieć drogowa o nawierzchni ulepszonej i dobrych parametrach daje szansę szybkiego i bezpośredniego dotarcia do każdej miejscowości, zatem zwiększa atrakcyjność gospodarczą gminy, a także pozwala na rozwój szerokiej gamy usług dla osób, przemieszczających się po terenie gminy.

W układzie drogowym gminy funkcjonuje 3-stopniowa hierarchia dróg: wojewódzkie, powiatowe i gminne. W granicach gminy Bakalarzewo znajduje się 10,133 km drogi wojewódzkiej nr 653 Suwałki – Olecko, która jest najważniejszą drogą przebiegającą przez obszar gminy oraz 56,88 km dróg powiatowych i 101,745 km dróg gminnych. Droga wojewódzka i drogi powiatowe są utwardzone w 100%, natomiast spośród dróg gminnych tylko około 51,441 km stanowią drogi, posiadające nawierzchnię asfaltową (ok. 51%).

Skala nakładów na utrzymanie oraz inwestycje drogowe w poszczególnych latach była różna i zależała od aktualnych możliwości finansowych Gminy. W ostatnich latach obserwuje się znaczny wzrost nakładów na drogi w stosunku do całkowitych wydatków Gminy. W roku 2022 na utrzymanie i inwestycje drogowe wydatkowano z budżetu Gminy łącznie 3 012 163,98 zł, co stanowiło ok. 9,5 % wszystkich wydatków budżetowych Gminy.

W gminie Bakalarzewo w 2022 r. przebudowano (wyasfaltowano) 7 odcinków dróg gminnych o łącznej długości ok. 6,374 km. Na zwirowanie dróg wydatkowano kwotę 134980,93 zł, za którą zakupiono i rozplantowano ok. 6, 097 tys. ton żwiru. Ponadto wydatkowano środki na profilowanie dróg i wymianę przepustów.

Inwestycje gminne

W 2022 r. rozbudowano sieć wodociągową we wsi Kotowina: DN90 o długości 220 m z czego 170 m sfinansowali mieszkańcy przekazując wybudowany odcinek sieci na rzecz Gminy Bakalarzewo umową darowizny. Wobec powyższego długość czynnej sieci wodociągowej na koniec 2022 r. wynosiła 125,91 km. W przypadku sieci kanalizacyjnej jej długość na koniec 2022 roku wynosiła 57,81 km i nie uległa zmianie. Dostęp do sieci wodociągowej w gminie posiada 72,28 % mieszkań. W przypadku sieci kanalizacyjnej, dostęp do sieci kanalizacyjnej posiada 34,99% , co plasuje gminę na drugim miejscu w powiecie suwalskim.

Na dzień 31 grudnia 2022 r. na 975 budynków mieszkalnych 696 posiadało przyłącze wodociągowe do zbiorczej sieci wodociągowej, 279 - przyłącze do zbiorczej sieci kanalizacyjnej oraz 358 - przydomowe oczyszczalnie ścieków. Gmina posiada jedną hydrofornię i jedną oczyszczalnię ścieków o przepustowości 200m³/dobę, które zlokalizowane są w Bakalarzewie.

Zadania inwestycyjne i majątkowe Gminy Bakalarzewo w 2022 r.

Lp.	Nazwa zadania	Wykonanie na dzień 31.12.2022 r. w zł
1.	Rewitalizacja działki nr 338/3 w Sadłwinie na funkcję sportowo - społeczno – rekreacyjną	248 977,62

2.	Zagospodarowanie terenu przy Szkole Podstawowej im. Mikołaja Bakalarza w Bakalarzewie	282 322,82
3.	Przebudowa dróg gminnych o nr 101923B, 101927B i 101928B w miejscowości Suchorzec i Nowy Skazdub	1 558 148,38
4.	Przebudowa strategicznej sieci dróg gminnych na terenie gminy Bakalarzewo	5 987 723,33
5.	Sprzedaż i dostawa sprzętu komputerowego do Urzędu Gminy Bakalarzewo w ramach programu „Cyfrowa Gmina”	92 364,39
6.	Termomodernizacja Szkoły Podstawowej w Bakalarzewie wraz z zagospodarowaniem przyległego terenu	6 539 477,64
7.	Zakup i dostawa laptopów dla mieszkańców Gminy Bakalarzewo	7 483,32
8.	Wykonanie dokumentacji na rozbudowę oczyszczalni ścieków w Bakalarzewie	154 980,00
9.	Wykonanie dokumentacji projektowej obejmującej przebudowę, remont, termomodernizację i zmianę sposobu użytkowania budynku na działce nr 99/2 w Zdrębach	72 570,00
10.	Pełnienie funkcji inspektora nadzoru inwestorskiego dla zadania pn. „Przebudowa 4 dróg gminnych w miejscowościach: Bakalarzewo, Malinówka, Zajączkowo Folwark i Aleksandrowo oraz Sadłovina”	4 428,00
11.	Żwirowanie i profilowanie nawierzchni dróg gminnych na terenie Gminy Bakalarzewo w 2022r.	152 889,73
12.	Wykonanie ogrodzenia w Płocicznie	18 000,00
13.	Pełnienie funkcji inspektora nadzoru inwestorskiego dla zadania pn. „Rewitalizacja działki nr 338/3 w Sadłownie na funkcję sportowo - społeczno – rekreacyjną przestrzennego dla części obrębu Bakalarzewo, Karasiewo i Nowa Wieś	3 500,00
14.	zakup usługi zewnętrznej w zakresie organizacji 2-dniowego wydarzenia w ramach projektu nr PR/1/115/2018	61 377,00
16.	Zakup lamp solarnych	141 942,00
17.	Zakup rur do lamp solarnych	11 486,97

18.	Pełnienie funkcji inspektora nadzoru inwestorskiego dla zadania pn. „Przebudowa dróg gminnych o nr 101923B, 101927B i 101928B w miejscowości Suchorzec i Nowy Skazdub”.	4 450,00
19.	PGR sprzęt komputerowy	55 983,45
20.	zakup masztu i flagi oraz ich instalacja w ramach projektu „Pod biało – czerwona”	8 000,00
21.	dostosowanie pomieszczeń do przyjęcia uchodźców i zakup niezbędnego sprzętu (AGD) w ramach projektu nr PR/1/115/2018	8 546,00
22.	wykonanie (remont) chodników w miejscowości Bakalarzewo oraz remont wraz z pomalowaniem remizy OSP w Starej Chmielówce	43 000,00
23.	Dostosowanie pomieszczeń do przyjęcia uchodźców i zakup niezbędnego sprzętu (meble) w ramach projektu nr PR/1/115/2018	14 770,00
24.	„Wykonanie oświetlenia – ulica Polna i Jeziorna”.	50 870,52
25.	Pełnienie funkcji inspektora nadzoru inwestorskiego dla zadania pn. „Przebudowa strategicznej sieci dróg gminnych na terenie gminy Bakalarzewo”.	9 840,00
26.	Pełnienie funkcji inspektora nadzoru inwestorskiego dla zadania pn. „Wykonanie oświetlenia – ulica Polna i Jeziorna”	1 845,00
27.	Sporządzenie projektu na plac zabaw i siłownię zewnętrzną przy świetlicy wiejskiej w Starym Skazdubie	4 700,00
X	OGÓŁEM	15 539 676,17

IX. GOSPODARKA MIESZKANIOWA I KOMUNALNA

Na koniec 2022 r. zasób mieszkaniowy gminy obejmował następujące mieszkania:

Lp.	Budynki i lokale mieszkalne	Powierzchnia	Lokale/ Izby
1	W Bakalarzewie przy ul. Koziej (w budynku Ośrodka Zdrowia) lokal mieszkalny o pow. 64,80 m ²	64,80	1/4
2	W Bakalarzewie przy ul. Kolonie – budynek mieszkalny o pow. 88,91 m ²	88,91	1/4
3	W Bakalarzewie przy ul. Filipowskiej - budynek mieszkalny o pow. 78,20 m ²	78,20	1/4

4	W Karasiewie (w budynku po byłej Szkole Podstawowej) - 2 lokale mieszkalne (64,70 i 60,70 m ²) - z tego w najmie 45,03 m ² pozostaje niewykorzystane mieszkanie (do remontu) o pow. 80,37 m ²	64,70 60,70	1/4 1/4
5	W Zdrębach (w budynku po byłej Szkole Podstawowej) - 3 lokale mieszkalne o powierzchni : 65,44 m ² , 42,63 m ² i 73,41 m ²	65,44 42,63 73,41	1/4 1/3 1/4
6	W Starej Chmielówce - budynek mieszkalny o pow. 100,46 m ² wymagający remontu, przeznaczony do sprzedaży	100,46	1/4
7	W Starej Chmielówce w budynku po byłej szkole j - lokal mieszkalny o pow. 68,00 m ²	68,00	1/4
8	Zarząd trwały - w Bakalarzewie przy ul. Króla Zygmunta Starego (przy budynku szkoły) – lokal mieszkalny o pow. 65,60 m ²	65,60	1/4
9	Oddane do użytkowania/ przeciętna powierzchnia użytkowa mieszkania	772,85 :11 = 70,26 m ²	
10	Niewykorzystane mieszkania (wymagają remontu - w Karasiewie) o pow. 80,37 m ² - w Starej Chmielówce o pow. 100,46 m ²	180,83	

W 2022 r. nie wszczęto postępowań eksmisyjnych, dotyczących opuszczenia lokali mieszkalnych, będących w zasobach gminy. Na dzień 31 grudnia 2022 r. zaległości w opłatach za mieszkania i lokale użytkowe, będące w zasobie gminy wynosiły łącznie 813,92 zł, a płatności dotyczyły 3 lokali mieszkalnych.

W 2022 r. nie dokonywano remontu mieszkań, znajdujących w zasobach gminy Bakalarzewo.

X. SPRAWY OBYWATELSKIE

Do Urzędu Gminy Bakalarzewo w 2022 r. wpłynęło 64 wnioski o udostępnienie informacji publicznej. Dotyczyły one różnych spraw. We wszystkich przypadkach wniosków, które wpłynęły informacja została udostępniona wnioskodawcy w terminie ustawowym.

W sprawozdawczym roku wpłynęła 1 skarga na bezczynność Wójta, która została uznana za bezzasadną oraz wpłynęły 4 wnioski w rozumieniu Kodeksu postępowania administracyjnego. W 2022 roku wpłynęły 2 petycje. Przedmiotem tych petycji, które nie uwzględniono było podjęcie uchwał w sprawie: utworzenia Młodzieżowej Rady Gminy Bakalarzewo i podjęcia niezwłocznych działań związanych z wykonaniem nawierzchni asfaltowej na drodze dojazdowej do działek w miejscowości Bakalarzewo.

W 2022 r. funkcjonowało w gminie Bakalarzewo 5 organizacji pozarządowych, w tym 1 fundacja, 2 stowarzyszenia, 1 klub sportowy i 1 towarzystwo.

XI. EDUKACJA

I. Stan organizacyjny oświaty gminnej.

W roku szkolnym 2021/2022 Gmina Bakalarzewo była organem prowadzącym dla jednej Szkoły Podstawowej im. Mikołaja Bakalarza w Bakalarzewie. Stan organizacyjny w roku szkolnym 2021/2022 obrazuje tabela Nr 1.

Tabela Nr 1. Stan organizacyjny Szkoły Podstawowej w Bakalarzewie w roku szkolnym 2021/2022.

Lp.	Wyszczególnienie	Liczba uczniów	w tym:															
			0a	0b	Ia	Ib	II	IIIa	IIIb	IVa	IVb	Va	Vb	VI	VII	VIII a	VIII b	
1.	Szkoła Podstawowa w Bakalarzewie	277	18	18	16	16	20	20	18	14	14	16	16	23	25	23	20	
2.	Oddziały przedszkolne w szkole podstawowej	68	X	X	X	X	X	X	X	X	X	X	X	X	X	X	X	
Razem		345	18	18	16	16	20	20	18	14	14	16	16	23	25	23	20	

III. Baza dydaktyczna.

Szkoła Podstawowa im. Mikołaja Bakalarza w Bakalarzewie prowadzona przez Gminę Bakalarzewo, funkcjonuje w jednym budynku.

Tabela Nr 2. Wielkość budynków szkolnych.

Lp.	Nazwa szkoły	Powierzchnia szkoły
1.	Szkoła Podstawowa im. Mikołaja Bakalarza w Bakalarzewie	3153,32 m ²

IV. Kadra i system doskonalenia zawodowego.

1. Stan zatrudnienia.

W roku szkolnym 2021/2022 w Szkole Podstawowej, prowadzonej przez Gminę Bakalarzewo pracowało 36 nauczycieli oraz 10 pracowników administracji i obsługi.

Stan zatrudnienia w Szkole Podstawowej obrazuje tabela Nr 3.

Wyszczególnienie	Zatrudnienie		w tym:			
	etaty	Osoby	nauczyciele		pozostali	
			etaty	osoby	etaty	osoby
Szkoła Podstawowa w Bakalarzewie	40,67	46	31,67	36	9,0	10
Ogółem:	40,67	46	31,67	36	9,0	10

2. System doskonalenia zawodowego.

System doskonalenia i kształcenia nauczycieli spowodował, że większość nauczycieli posiada już kwalifikacje do nauczania co najmniej dwóch przedmiotów. Coraz liczniejsza jest grupa nauczycieli posiadających uprawnienia do nauczania trzech przedmiotów. Nauczyciele podwyższają swoje kwalifikacje i uzyskują coraz wyższe stopnie awansu zawodowego, co obrazuje tabela Nr 4.

Tabela Nr 4 Kwalifikacje nauczycieli

	Bez stopnia liczba nauczycieli	Stażysta liczba nauczycieli	Kontraktowy liczba nauczycieli	Mianowany liczba nauczycieli	Dyplomowany liczba nauczycieli	Liczba nauczycieli ogółem
Szkoła Podstawowa w Bakalarzewie	0	3	7	7	19	36
OGÓLEM	0	3	7	7	19	36

3. Egzamin na stopień awansu zawodowego nauczyciela mianowanego i dyplomowanego.

W roku szkolnym 2021/2022 przeprowadzano **trzy** egzaminy na stopień awansu zawodowego nauczyciela kontraktowego, oraz **jeden** egzamin na stopień awansu zawodowego nauczyciela dyplomowanego.

V. Poziom nauczania

Osiągnięcia uczniów są wynikiem nauczania i uczenia się. W znacznym stopniu zależą od zdolności i aspiracji, ale także środowiska rodzinnego. Badanie postępów edukacyjnych i osiągnięć uczniów może przybierać różne formy. Najczęściej są to sprawdziany wewnętrzne i zewnętrzne oraz konkursy przedmiotowe. Miernikiem poziomu nauczania w VIII klasie był egzamin ósmoklasisty, a także wykorzystanie wyników do oceny efektów nauczania każdego ucznia przy uwzględnieniu jego

uwarunkowań indywidualnych, takich jak zdolności i uprzednie osiągnięcia szkolne oraz uwarunkowań społecznych wynikających z kapitału kulturowego i społecznego czy wpływu grupy rówieśniczej, a także przy uwzględnieniu uwarunkowań szkolnych takich jak kwalifikacje i zaangażowanie nauczycieli, metody nauczania czy warunki nauczania.

1. Egzamin ósmoklasisty.

Zadania we wszystkich arkuszach sprawdzały, w jakim stopniu ósmoklasiści opanowali wymagania ogólne i szczegółowe – z zakresu trzech przedmiotów egzaminacyjnych – określone w podstawie programowej kształcenia ogólnego dla II etapu edukacyjnego. Poszczególne zadania w arkuszach egzaminacyjnych mogły również –w myśl zasady kumulatywności przyjętej w podstawie –odnosić się do wymagań przypisanych do wcześniejszych etapów edukacyjnych.

Tabela Nr 5. Wyniki z egzaminu ósmoklasistów w roku szkolnym 2021/2022

SZKOŁA PODSTAWOWA W BAKAŁARZEWIE					
Część	Zakres	Średnia szkoły %	Średnia gminy %	Średnia powiatu %	Średnia województwa %
Część humanistyczna	język polski	53%	53%	53%	57%
Część matematyczno-przyrodnicza	matematyka	52%	52%	54%	59%
Część z języka obcego nowożytnego (język angielski)	poziom podstawowy	45%	45%	57%	67%

Egzamin ósmoklasistów z języka polskiego arkusz standardowy zawierał 22 zadania. Za poprawne rozwiązanie wszystkich zadań można było uzyskać maksymalnie 50 punktów, w tym 15 punktów (30%) za rozwiązanie zadań zamkniętych (wyboru wielokrotnego, prawda-falsz i na dobieranie) oraz 35 punktów (70%) za rozwiązanie zadań otwartych. Arkusz składał się z dwóch części. Średni wynik z egzaminu wynosił 53% (szkoła w Bakalarzewie 53%, 4 stanin)

Z części matematycznej arkusz zawierał 21 zadań. Za poprawne rozwiązanie wszystkich zadań można było uzyskać maksymalnie 30 punktów, w tym 15 punktów (50%) za rozwiązanie zadań zamkniętych oraz 15 punktów (50%) za rozwiązanie zadań otwartych. Wśród zadań zamkniętych większość stanowiły zadania wyboru wielokrotnego, w których należało wybrać jedną z podanych odpowiedzi, w trzech zadaniach typu prawda-falsz – ocenić prawdziwość zdań, a w jednym – wskazać poprawne uzupełnienia dwóch zdań. Zadania otwarte wymagały od ósmoklasistów uważnej analizy treści i występujących w nich elementów graficznych, zaplanowania i zapisania kolejnych etapów rozwiązania oraz sformułowania odpowiedzi. Uczniowie uzyskali wynik średni na poziomie 52% (szkoła w Bakalarzewie 52%, 5 stanin).

Arkusz z części języka obcego zawierał 51 zadań, zgrupowanych w 14 wiązek. Za poprawne rozwiązanie wszystkich zadań można było uzyskać maksymalnie 60 punktów, w tym 36 punktów (60%) za rozwiązanie zadań zamkniętych (wyboru wielokrotnego, na dobieranie) oraz 24 punkty (40%) za rozwiązanie zadań otwartych. Zadania otwarte wymagały od ósmoklasistów samodzielnego sformułowania odpowiedzi (zadania z luką i/lub odpowiedzi na pytania) oraz napisania krótkiego tekstu użytkowego (e-maila). Do egzaminu z języka angielskiego przystąpiło 26 uczniów uzyskując średni wynik na poziomie 45% (szkoła w Bakalarzewie 45%, 4 stanin).

2. Sukcesy uczniów.

Rok szkolny 2021/2022 był kolejnym okresem, w którym uczniowie szkół osiągnęli znaczące sukcesy w różnych dziedzinach życia szkolnego. Tabela nr 6 przedstawia udział uczniów Szkoły Podstawowej im. Mikołaja Bakalarza w Bakalarzewie w konkursach.

Tabela nr 6 Udział uczniów w konkursach.

Nazwa konkursu	Zasięg	Osiągnięte miejsce
Diecezjalny konkurs plastyczno-literacki pt. „Kardynał Stefan Wyszyński i Matka Elżbieta Róża Czacka- świadkowie umiłowania Boga, bliźniego i Ojczyzny”	Województwo	I miejsce oraz wyróżnienie
„Wielcy bohaterowie małych ojczyzn”	Województwo	Finalistka
Ogólnopolski Turniej Wiedzy Pożarniczej pt. „Młodzież zapobiega pożarom”	Województwo	I miejsce

Powiatowy Festiwal Piosenki Przedszkolnej pt. „Mama, Tata i ja”	Powiatowy	III miejsce
---	-----------	-------------

Dzięki przedsięwzięciu Szkoły Podstawowej im. Mikołaja Bakalarza w Bakalarzewie pt. We are REAL - Recycling, Ecological, Artistic and Learning (Recykling, ekologia, sztuka, uczenie się) uzyskało pozytywną akceptację komisji konkursowej. Dzięki dofinansowaniu z Europejskiego Funduszu Społecznego w ramach Programu Operacyjnego Wiedza Edukacja Rozwój w kwocie 136.525,00 zł część naszych uczniów odwiedziło w październiku Portugalię .

Szkoła w Bakalarzewie realizowała Rządowy Program "Laboratoria Przyszłości" - dzięki pozyskanym środkom finansowym z budżetu państwa w wysokości 72.300,00 zł.

W ramach programu zostały zakupiony nowoczesny sprzęt służący do prowadzenia zajęć rozwijających kreatywność i kompetencje przyszłości wśród uczniów naszej szkoły.

Szkoła Podstawowa im. Mikołaja Bakalarza w Bakalarzewie realizowała rządowy program "Aktywna Tablica", dzięki dofinansowaniu w ramach rządowego programu rozwijania szkolnej infrastruktury oraz kompetencji uczniów i nauczycieli w zakresie technologii informacyjno-komunikacyjnych „Aktywna tablica 2021”.

Dzięki udziałowi w programie szkoła została wyposażona w pomoce dydaktyczne za kwotę 43.750,00 złotych. Zakup pomocy dydaktyczno-terapeutycznych pozwoliło zróżnicować oddziaływanie terapeutyczne, zapewniając jednocześnie wysoką jakość kształcenia, adekwatną do indywidualnych potrzeb rozwojowych i edukacyjnych uczniów.

Szkoła otrzymała dofinansowanie w kwocie 9.700,00 zł do realizacji szkolnego projektu „Stara studnia kwiatnych łąk” Szkoła Podstawowa im. Mikołaja Bakalarza zajęła I miejsce w woj. Podlaskim, w XI edycji Konkursu Funduszu Naturalnej Energii, organizowanego przez Operatora Gazociągów Przesyłowych GAZ-SYSTEM S.A. Partnerem społecznym konkursu jest Fundacja „Za górami, za lasami”

VI. Stan realizacji zadań oświatowych gminy na rzecz uczniów i szkoły.

W roku szkolnym 2021/2022 realizowano szereg zadań wynikających z ustawowych obowiązków gminy na rzecz uczniów i szkoły. Najważniejszym zrealizowanym zadaniem było zabezpieczenie na odpowiednim poziomie szkole prowadzonej przez gminę środków finansowych na prowadzenie działalności, w tym na wynagrodzenia pracowników i eksploatację budynku.

1. Dowożenie uczniów.

Realizując obowiązki ustawowe refundowano rodzicom wydatki związane z dowożeniem do szkół uczniów niepełnosprawnych i zamieszkałych w znacznym oddaleniu od szkół.

Gmina Bakalarzewo zapewnia uczniom Szkoły Podstawowej w Bakalarzewie bezpłatny transport i opiekę w czasie przewozu. Na zakup biletów miesięcznych dla uczniów dojeżdżających do szkoły wydatkowano kwotę 155.627,58 zł.

Kwotę 34.979,03 zł wydatkowano na pokrycie kosztów dowozu dzieci niepełnosprawnych do ośrodków i szkół specjalnych. W roku szkolnym 2021/2022 refundacją kosztów dowozu dzieci niepełnosprawnych objętych było indywidualnie 9 uczniów.

2. Pomoc materialna.

Tabela Nr 7. Stypendia i zasiłki szkolne w roku szkolnym 2021/2022.

UCZNIOWIE	Typ szkoły	Liczba przyznanych stypendiów
	Szkoła podstawowa	15
	Szkoły ponadpodstawowe	6
RAZEM		21

Kwota przyznanych stypendiów w roku szkolnym 2021/2022 wyniosła 21.000,00 zł.

VII. Finansowanie zadań oświatowych.

Wydatki na oświatę od wielu już lat stanowią wysokie obciążenie budżetu gminnego.

Tabela Nr 8 przedstawia udział oświaty w budżecie Gminy Bakalarzewo w latach 2021/2022.

Tabela Nr 8. Budżet oświaty na tle budżetu Gminy w latach 2021/2022 (w złotych).

	BUDŻET GMINY Wydatki bieżące w zł	Budżet na oświatę w zł				BUDŻET GMINY Wydatki inwestycyjne w zł
		ogółem	w tym:			
			z budżetu gminy	Subwencja oświatowa	Dotacje zadania zlecone	
Wykonanie 2021 rok	15.981.340,38	4.830.048,64	2.268.625,81	2.529.493,00	31.929,83	4.012.194,62
		30,22	46,97	52,37	0,66	
Plan na 2022 rok	18.196.874,80	4.826.128,30	2.189.221,56	2.617.936,00	18.970,74	18.867.346,30
		26,52	45,36	54,25	0,39	

Wydatki bieżące dotyczące zadań oświatowych zamknęły się w 2021 roku kwotą 4.830.048,64 zł. Największą grupę wydatków stanowiły płace i pochodne od płac, które wyniosły 3.245.570,08 zł, co stanowi 67,20 % całości wydatków bieżących. Pozostała część to wydatki rzeczowe, na które przeznaczono kwotę 1.584.478,56 zł.

Tabela Nr 9. Wykonanie wydatków bieżących w roku 2021 szkole (w złotych).

L.p.	Nazwa szkoły	Wykonanie w zł
1.	Szkoła Podstawowa im. Mikołaja Bakalarza w Bakalarzewie	4.026.343,61
2.	Pozostałe wydatki: rozdział 80113, 80146, 80150, 80152, 80153, 80195	803.705,03
Ogółem:		4.830.048,64

XII. ŻŁOBEK PUBLICZNY

Żłobek Publiczny w Bakalarzewie jest samorządową jednostką budżetową gminy Bakalarzewo. Zadania wykonuje na podstawie obowiązujących przepisów prawa, a w szczególności wynikające z:

- a) ustawy z dnia 4 lutego 2011 r. o opiece nad dziećmi do lat 3 (Dz. U. z 2023 r., poz. 204),
- b) statutu Żłobka,
- c) aktów wewnętrznych Placówki.

W 2022 r. do Żłobka uczęszczało 20 dzieci. Placówka czynna jest od poniedziałku do piątku w godz. 6.30 – 16.30. Żłobek funkcjonuje w budynku Szkoły Podstawowej w Bakalarzewie.

Żłobek otrzymał środki z funduszy Unii Europejskiej w ramach projektu „Utworzenie żłobka w Gminie Bakalarzewo” oraz Programu MALUCH+.

XIII. CZYTELNICTWO I DZIAŁALNOŚĆ KULTURALNA

Na terenie Gminy Bakalarzewo istnieje jedna instytucja kultury - Gminna Biblioteka Publiczna w Bakalarzewie z Filią Biblioteczną w Starym Skazdubie. Jest to instytucja, która swoją działalność prowadzi na podstawie Ustawy z dnia 27 czerwca 1997r. o bibliotekach (Dz. U. z 2022 poz. 2393) oraz Ustawy z dnia 25 października 1991 r. o organizowaniu i prowadzeniu działalności kulturalnej (Dz. U. z 2020 poz. 194). Organizatorem jest Gmina Bakalarzewo, a zadaniem jej jest zapewnienie warunków odpowiadającym zadaniom instytucji kultury. Cele i zadania biblioteki, organizację i zarządzanie oraz gospodarkę finansową określa statut.

Instytucja jest finansowana z budżetu Gminy Bakalarzewo, z dochodów własnych i innych źródeł.

Podstawą gospodarki finansowej jest plan działalności instytucji zatwierdzony przez kierownika z zachowaniem wysokości dotacji przyznanej z budżetu Gminy. Instytucja może prowadzić działalność gospodarczą według ogólnych zasad określonych odrębnymi przepisami. Dochód z tej działalności przeznaczony jest na cele statutowe instytucji.

Plan finansowy instytucji został zatwierdzony 7 stycznia 2022 roku. W analizowanym okresie były dokonywane zmiany według potrzeb.

W 2022 roku do księgozbioru Gminnej Biblioteki Publicznej w Bakalarzewie zakupiono 460 woluminów na sumę 9 937,30 zł. Struktura zakupu książek: literatura piękna dla dorosłych - 331 woluminów, literatura piękna dla dzieci - 113 woluminów, literatura niebeletrystyczna - 16 woluminów.

W 2022 roku w Bibliotece Gminnej nie ubytkowano woluminów jako książki zniszczone.

W Filii Bibliotecznej Stary Skazdub w 2022 roku zakupiono 92 woluminy na sumę 1 815,13 zł. Struktura zakupu książek: literatura piękna dla dorosłych 62 woluminy, literatura piękna dla dzieci 21 woluminów, literatura niebeletrystyczna 9 woluminów.

W 2022 roku w Filii Bibliotecznej w Starym Skazdubie nie ubytkowano woluminów jako książki zniszczone.

W 2022 roku w Gminnej Bibliotece Publicznej w Bakalarzewie zarejestrowano 261 czytelników, z czego 117 czytelników do lat 15. Wypożyczalnię odwiedziło 1359 osób. Ogółem wypożyczono 4980 woluminów, w tym 1485 książek literatury pięknej dla dzieci, 215 woluminów literatury popularno – naukowej i 3280 woluminów literatury dla dorosłych.

W Filii Bibliotecznej Stary Skazdub zarejestrowano 53 czytelników, w tym 15 do lat 15. Filie ogółem odwiedziło 599 osób w tym 318 wypożyczających. Ogółem wypożyczono 819 woluminów, w tym 202 książki literatury pięknej dla dzieci, 588 woluminów literatury dla dorosłych, 29 woluminów literatury popularno – naukowej.

Placówki biblioteczne na terenie gminy Bakalarzewo są skomputeryzowane oraz zapewniają użytkownikom dostęp do Internetu. Biblioteka Gminna posiada pracownię komputerową wyposażoną w 2 komputery stacjonarne dla użytkowników oraz dzierżawiony sprzęt wielofunkcyjny. W Filii Bibliotecznej Stary Skazdub pracownia wyposażona jest w 2 komputery stacjonarne i sprzęt wielofunkcyjny. Pracownia komputerowa Biblioteki Gminnej i Filii w Starym Skazdubie wyposażona jest w gry planszowe i zabawki, które udostępniane są na miejscu.

Biblioteka za wynajem sali na szkolenia i inne imprezy okolicznościowe wypracowała środki własne w wysokości 18 200,00 zł.

W ramach Programu Wieloletniego „Narodowy Program Rozwoju Czytelnictwa 2.0” na lata 2021-2025 Priorytet 1 Poprawa oferty bibliotek publicznych, Kierunek interwencji 1.1. *Zakup i zdalny dostęp do nowości wydawniczych* Biblioteka w Bakalarzewie otrzymała dofinansowanie w kwocie 3 500,00 zł. W

ramach pozyskanych środków zakupiono 162 nowości wydawniczych z czego 26 książek do Filii Bibliotecznej w Starym Skazdubie.

Z siłowni w godzinach otwarcia biblioteki mogą bezpłatnie korzystać mieszkańcy gminy Bakalarzewo po uprzednim zapoznaniu się z regulaminem korzystania z siłowni wewnętrznej i podpisaniu odpowiednich oświadczeń u Kierownika Biblioteki.

Biblioteka aktywnie współpracuje ze Szkołą Podstawową im. Mikołaja Bakalarza w Bakalarzewie. W 2022 r. pracownicy Biblioteki przeprowadzili kilkanaście spotkań z dziećmi i młodzieżą, m. in.:

1. Dnia 19 stycznia 2022 roku – wizyta w bibliotece kl. VIII z Dyrektorem Szkoły i Wójtem Gminy.
2. Dnia 17 marca 2022 roku – wizyta kl. IV w bibliotece i Izbie Pamięci.
3. Dnia 10 maja 2022 roku – spotkanie autorskie z Anną Kropiewnicką dzieci z grupy 4, 5 i 6-ciolatków.
4. Dnia 2 czerwca 2022 roku – Dzień Dziecka w bibliotece. Gry, zabawy oraz ognisko dla dzieci z grup 3, 4 i 5-ciolatków.
5. Dnia 10 czerwca 2022 roku – wizyta klasy III B w bibliotece i ognisko.
6. Dnia 23 czerwca 2022 roku – wizyta klasy IV w bibliotece. Ognisko.
7. Dnia 20 września 2022 roku – Dzień Przedszkolaka w bibliotece 4i 5-ciolatki.
8. Dnia 04 października 2022 roku – wizyta klas „O” – święto pieczonego ziemniaka. Gry i zabawy ruchowe , ognisko..

Dnia 02 lipca 2022 roku odbyła się Noc Świętojańska nad Rospudą” , występy zespołów i kapel ludowych, występ dziecięcej grupy „Prymulki”, pokaz tańca z ogniem Grupy Gore.

Dnia 24 lipca 2022 roku Biblioteka była organizatorem imprezy plenerowej pt. "Spotkajmy się na św. Jakuba". Impreza odbyła się na Rynku w Bakalarzewie. W programie były zabawy dla dzieci , parada motocykli, występ zespołów Mister Night i Focus.

Dnia 27 sierpnia 2022 roku odbyło się „Pożegnanie lata”.

W związku z realizacją unijnego projektu transgranicznego do Gminnej Biblioteki Publicznej w Bakalarzewie zakupiono: zabudowę kuchenną, 2 rozkładane kanapy, 2 szafy komody, dużą lodówkę z zamrażarką, płytę gazową do zabudowy, piekarnik elektryczny, zlewozmywak jednokomorowy z ociekaczem, mikrofalówkę i 2 butle gazowe. Łączna wartość to: 23 836,00 zł tego 90% tej kwoty pochodziła z Unii Europejskiej, w ramach Europejskiego Instrumentu Sąsiedztwa – działania pn. „Dostosowanie pomieszczeń Gminnej Biblioteki Publicznej w Bakalarzewie wraz z zakupem niezbędnego sprzętu do przyjęcia uchodźców ukraińskich". Projekt był realizowany wspólnie z gminami Puńsk i Filipów.

Na wniosek Młodzieży z gminy Bakalarzewo został zakupiony sprzęt do ćwiczeń w siłowni w Gminnej Bibliotece Publicznej w Bakalarzewie. Środki pochodzą z budżetu Gminnej Komisji Rozwiązywania

Probleatów Alkoholowych i Przeciwdziałania Narkomanii. Ma to na celu poprawę aktywności ruchowej osób młodych i nie tylko. Łączna wartość zakupionego sprzętu wyniosła 3 166,56 zł.

W Bibliotece działa Młodzieżowe Ognisko Muzyczne nauki gry na pianinie. Młodzi muzycy chętnie biorą udział we wszelkiego rodzaju występach okolicznościowych takich jak: „Koncert Świąteczny”, „Audycja muzyczna”. Zajęcia odbywały się raz w tygodniu i prowadzone były przez wykwalifikowanego instruktora nauki gry na pianinie.

W Bibliotece działa dziecięco-młodzieżowe grupa taneczno-teatralna „Prymulki”. Na zajęcia opłacane z budżetu Biblioteki w 2022 roku uczęszczały dzieci w wieku 4-12 lat. Zajęcia odbywały się raz w tygodniu i prowadzone były przez wykwalifikowanego instruktora śpiewu i tańca i teatru.

Swoją działalność prowadzi aktywnie Koło Gospodyń Wiejskich. Spotkania odbywają się w Bibliotece w pomieszczeniu przeznaczonym na tą działalność.

Gminna Biblioteka Publiczna w Bakalarzewie w 2022 roku udostępniała nieodpłatnie sale na:

- pogadanki środowiskowe i szkolenia organizowane przez Gminny Ośrodek Pomocy Społecznej w Bakalarzewie i Powiatowego Centrum Pomocy Rodzinie w Suwałkach,
- sesje Rady Gminy,
- spotkania strażackie, młodzieżowe,
- potrzeby szkoły np. konkursy, spotkania rodzinne,
- konferencje naukowe,
- wszystkie inne potrzeby społeczeństwa.

Biblioteka posiada własną stronę internetową. Dzięki temu może udostępniać wiadomości oraz ciekawe wydarzenia ze swojej działalności dla szerokiego grona odbiorców.

W piwnicy znajduje się sala gier i zabaw, wyposażona w stół tenisowy. Biblioteka posiada siłownię, wyposażoną w sprzęt sportowy, z której korzystają mieszkańcy Gminy Bakalarzewo i okolic (młodzież, która ukończyła 18 lat oraz dorośli: kobiety i mężczyźni).

XIV. PRZEDSIĘBIORCY

Według stanu na koniec grudnia 2022 r., w rejestrze działalności gospodarczej, prowadzonej przez Urząd Gminy, zarejestrowanych było 108 podmiotów gospodarczych (osoby fizyczne, prowadzące działalność gospodarczą, bez osób prowadzących gospodarstwa rolne). W 2022 r. liczba podmiotów była wyższa o 1 w stosunku do roku 2021.

Głównymi kierunkami działalności gospodarczej w gminie są handel oraz usługi. Uwagę zwraca duży udział podmiotów w budownictwie, autonaprawy.

Gmina Bakalarzewo jest gminą typowo rolniczą. Wiodącą funkcją gospodarki gminy jest rolnictwo rozwijające się na bazie gospodarstw indywidualnych (hodowla bydła, trzody chlewnej oraz uprawy zbożowe i pastewne).

XV. OCHRONA ŚRODOWISKA

1. Decyzje o środowiskowych uwarunkowaniach dla przedsięwzięć mogących potencjalnie oddziaływać na środowisko

Konieczność uzyskania decyzji o środowiskowych uwarunkowaniach dla planowanej na terenie Gminy Dąbie inwestycji, zgodnie z zapisami art. 71 ust. 2 ustawy z dnia 3 października 2008r. o udostępnianiu informacji o środowisku i jego ochronie, udziale społeczeństwa w ochronie środowiska oraz o ocenach oddziaływania na środowisko wymagane jest dla:

- przedsięwzięć mogących zawsze znacząco oddziaływać na środowisko,
- przedsięwzięć mogących potencjalnie znacząco oddziaływać na środowisko.

W 2022 r. przeprowadzono 10 postępowań środowiskowych, z czego jedna decyzja dotyczyła zmiany decyzji wydanej wcześniej, zaś pozostałe wydano w sprawach dotyczących przebudowy dróg na terenie gminy Bakalarzewo, budowy instalacji fotowoltaicznych (elektrowni słonecznych), przebudowy i rozbudowy oczyszczalni ścieków, a także modernizacji gospodarstwa rolnego w związku z prowadzoną w nim hodowlą bydła, w obsadzie klasyfikującej przedsięwzięcie jako potencjalnie oddziaływujące na środowisko.

2. Program przeciwdziałania bezdomności zwierząt

Rada Gminy Bakalarzewo przyjęła Uchwałę nr XXIII/270/2022 z dnia 13 kwietnia 2022 r. Program opieki nad zwierzętami bezdomnymi oraz zapobiegania bezdomności zwierząt na terenie Gminy Bakalarzewo na 2022 r., w ramach którego zapewniono opiekę 4 psów w schronisku dla zwierząt „Sianorzec” w Suwałkach.

3. Gospodarka odpadami

Odbiór odpadów komunalnych na terenie gminy Bakalarzewo z nieruchomości zamieszkałych i niezamieszkałych, na których powstają odpady prowadziła firma wyłoniona w drodze przetargu na odbiór i zagospodarowanie odpadów komunalnych. Zadanie te realizowała Firma MPO Sp. z o.o. Oddział w Augustowie, tel. 87 643 70 22. Koszt odbioru i zagospodarowania 1 Mg odpadów komunalnych ponoszony przez Gminę Bakalarzewo w 2022r. wynosił 1175,04 zł brutto.

Przyjęta metoda naliczania opłaty w 2022 roku zależna była od ilości zamieszkałych osób na nieruchomości. Stawka miesięczna opłaty za gospodarowanie odpadami komunalnymi zbieranymi w sposób selektywny w zabudowie mieszkaniowej jednorodzonej i wielorodzinnej wynosiła 26,00 zł od osoby. Właściciele nieruchomości zabudowanych budynkami mieszkalnymi jednorodzinnymi, kompostujący bioodpady w przydomowym kompostowniku zwolnieni byli z części opłaty w wysokości

1,00 zł od osoby. Podwyższona stawka miesięcznej opłaty w przypadku niewypełnienia obowiązku selektywnego zbierania odpadów komunalnych wynosiła 52,00 zł od osoby. Opłata dla właścicieli nieruchomości niezamieszkałych, na których powstają odpady komunalne ustalona została w zależności od pojemności pojemnika, natomiast w przypadku nieruchomości wykorzystywanych na cele rekreacyjne przyjęta została stawka ryczałtowa za rok w wysokości 190,00 zł.

Odbiór odpadów odbywał się z godnie z ustalonym harmonogramem. Mieszkańcy gminy mieli również możliwość oddania odpadów do Punktu Selektywnej Zbiórki Odpadów Komunalnych prowadzonego przez firmę wyłonioną w przetargu. PSZOK obsługujący mieszkańców gminy znajduje się w Bakalarzewie przy ul. Kamieńskiej 37B. Czynny w poniedziałek godz. 8.00–10.00, czwartek w godz. 14.00 –16.00. Do PSZOK mieszkańcy mogli w ramach ponoszonej opłaty oddać selektywnie zebrane odpady komunalne m.in. takie jak: zużyty sprzęt elektryczny i elektroniczny, meble i inne odpady wielkogabarytowe, zużyte opony (małe-samochodowe), przeterminowane leki, odpady budowlane i rozbiórkowe (gruz budowlany pochodzący z drobnych prac remontowych). Dodatkowo w czerwcu 2022r. na terenie Gminy Bakalarzewo prowadzona była zbiórka akcyjna odpadów wielkogabarytowych oraz zużytego sprzętu elektrycznego i elektronicznego.

W 2022 roku z terenu Gminy Bakalarzewo zebrano 627,258 Mg odpadów komunalnych. Zmieszanych odpadów komunalnych odebrano 451,54 Mg, natomiast odpadów selektywnych – 175,718 Mg.

Priorytetowym zadaniem Gminy Bakalarzewo na kolejne lata jest dalsze uświadamianie mieszkańców w zakresie gospodarki odpadami komunalnymi, w celu ograniczenia ilości wytwarzanych odpadów komunalnych oraz racjonalnego sortowania odpadów komunalnych, aby osiągnąć określone przez Unię Europejską poziomy odzysku i recyklingu odpadów oraz ograniczyć masę odpadów ulegających biodegradacji przekazywanych do składowania. Poprawie powinna ulec także prawidłowa segregacja odpadów u źródła, która wpłynie korzystnie na gospodarkę odpadami na terenie Gminy Bakalarzewo w przyszłych latach.

4. Program priorytetowy „Czyste Powietrze”

W ramach realizacji programu priorytetowego „Czyste Powietrze” gmina Bakalarzewo współpracuje z Wojewódzkim Funduszem Ochrony Środowiska i Gospodarki Wodnej w Białymstoku na podstawie zawartego porozumienia. Celem programu jest poprawa jakości powietrza poprzez wymianę źródeł ciepła i poprawę efektywności energetycznej budynków mieszkalnych jednorodzinnych. Na terenie gminy funkcjonuje Punkt Konsultacyjno – Informacyjny Programu „Czyste Powietrze”, w którym można uzyskać wsparcie w zakresie przygotowania wniosków o dofinansowanie oraz wniosków o płatność. Na dzień 31.12.2022r. z terenu gminy Bakalarzewo zostało złożonych 76 wniosków o dofinansowanie inwestycji polegających na wymianie źródła ciepła czy termomodernizacji budynku, 29 przedsięwzięć zostało zakończonych, na które wypłacono dotacje w wysokości 585 986,00 zł.

XVI. PLANOWANIE PRZESTRZENNE

Na 31 grudnia 2022 r. opracowano 30 miejscowych planów zagospodarowania przestrzennego o powierzchni 715,92 ha co stanowi 5,82 % powierzchni gminy. Ponadto 13 kwietnia 2022r. i 28 grudnia 2022 r. przystąpiliśmy do opracowywania miejscowych planów zagospodarowania przestrzennego o pow. około 40 ha.

Od 31 maja 2019 r. obowiązuje studium uwarunkowań i kierunków zagospodarowania przestrzennego (uchwała nr V/69/2019). W dniu 30 czerwca 2016 r. została podjęta uchwała Nr XVIII/105/2016 Rady gminy Bakalarzewo w sprawie przystąpienia do sporządzenia gminnego programu rewitalizacji, ale nie przystąpiono do jego opracowania.

XVII. SPRAWY ADMINISTRACYJNE

W 2022 r. Wójt jako organ wykonawczy gminy, wydał przy pomocy Urzędu Gminy Bakalarzewo ogółem około 1,9 tysiąca decyzji administracyjnych, z tego najważniejsze to: 1790 decyzji podatkowych, 48 decyzji o podział nieruchomości, 26 decyzji o warunkach zabudowy i 9 decyzji celu publicznego. Wniesiono 4 odwołania od decyzji w sprawach podatkowych, które zostały uchylone przez samorządowe kolegium odwoławcze i skierowane do ponownego rozpatrzenia. Przy ponownym wydaniu decyzji strony nie wniosły odwołania. Wojewoda nie stwierdził nieważności zarządzeń Wójta i uchwał rady gminy. W 2022 r. nie złożono skarg na akty wydane przez organy gminy. Wobec organów gminy nie zapadły wyroki sądów administracyjnych, stwierdzających bezczynność organów lub uwzględniających skargi na akty wydawane przez organy gminy. W poprzednim roku gmina Bakalarzewo nie była stroną w cywilnych postępowaniach sądowych.

ZAKOŃCZENIE

Mimo oczywistych trudnień w 2022 r. staraliśmy się utrzymać dotychczasową aktywność inwestycyjną gminy.

Pracownicy Urzędu i jednostek organizacyjnych gminy starali się sprawnie obsługiwać petentów, a sprawy wpływające do nich załatwiane były w miarę możliwości sprawnie nie przekraczając terminów ustawowych.

Analiza tego stanu rzeczy prowadzi do wniosku, że Gmina tworząc dobrą infrastrukturę techniczną oraz społeczną, stała się atrakcyjnym miejscem osiedlania się mieszkańców. Podkreślana w tym miejscu jest dobra dostępność bazy zdrowotnej, opiekuńczej i oświatowej oraz atrakcyjne położenie gminy Bakalarzewo.

Oczekiwania mieszkańców, co do poziomu życia i jakości świadczonych na ich rzecz usług, stanowią wyzwania dla władz gminy Bakalarzewo.

Dziękuję za ten rok - rok pełen wyzwań, radnym Rady Gminy Bakalarzewo za współpracę, za dyskusje na komisjach i sesjach, za merytoryczną wymianę poglądów. Liczę, że kolejny rok wspólnej pracy będzie owocował nowymi pomysłami na rzecz rozwoju naszej Gminy.

Dziękuję wszystkim pracownikom Urzędu Gminy Bakalarzewo i jednostek organizacyjnych gminy za dobrą pracę a Sołtysom za dobrą współpracę i włączanie się w życie Gminy.

Dziękuję mieszkańcom gminy Bakalarzewo za zaufanie, wsparcie i wszystkie inspiracje, dzięki którym wspólnie tworzymy lepsze jutro dla gminy Bakalarzewo.

WÓJT

Tomasz Naruszewicz